



**RAPORT
O STANIE GMINY
KONOPNICA
ZA 2020r.**

Szanowni Państwo,

Kolejny rok z rzędu, wypełniając dyspozycję art. 28 aa ustawy o samorządzie gminnym, który to nałożył obowiązek na Organ wykonawczy, czyli w przypadku naszej gminy na wójta gminy, przygotowania i przedłożenia raportu o stanie gminy, radzie gminy za rok poprzedni, niniejszym oddaję go w Państwa ręce. Zawiera on szczegółowe dane o funkcjonowaniu gminy, które pozwolą Państwu porównać aktualną sytuację w odniesieniu do lat poprzednich, w zakresie m. in. działań inwestycyjnych, oświaty, pomocy społecznej, mienia komunalnego, usług komunalnych oraz oferty kulturalnej i sportowej. Ufam, iż znajdą Państwo w Raporcie wszelkie interesujące informacje o sytuacji ekonomicznej budżetu, na którą niewątpliwie nie miały wpływ miał ogłoszony w roku ubiegłym stan epidemii w Polsce, podejmowanych działaniach na rzecz mieszkańców, realizowanych programach ale też codziennych zagadnieniach, wynikających z bieżącej pracy urzędu gminy Konopnica i innych gminnych jednostek organizacyjnych.

Życzę miłej lektury.

Mirosław Żydek

Wójt Gminy Konopnica

Spis treści

1. Wstęp	str. 2
2. Spis treści	str. 3
3. Podstawowe informacje o gminie	str. 4
4. Organy gminy i struktura organizacyjna urzędu gminy	str. 5
5. Zestawienie dokumentów programowych Gminy Konopnica (polityk, programów i strategii)	str. 9
6. Wykonanie uchwał Rady Gminy Konopnica podjętych w 2020r.	str. 9
7. Realizacja dochodów budżetu gminy w 2020r.	str. 13
8. Realizacja wydatków budżetu gminy w 2020r.	str. 13
9. Informacja o zadłużeniu gminy	str. 13
10. Realizacja podatku rolnego, od nieruchomości, leśnego od osób fizycznych na 31.12.2020	str. 20
11. Informacja o stanie mienia komunalnego	str. 21
12. Ważniejsze inwestycje realizowane w 2020r	str. 24
13. Wydatki na zadania inwestycyjne i społeczne z udziałem środków UE	str. 35
14. Świadczenie usług przewozowych na obszarze Gminy Konopnica	str. 40
15. Działalność usługowa	str. 42
16. Promocja gminy	str. 43
17. Bezpieczeństwo publiczne i ochrona przeciwpożarowa	str. 44
18. Oświata i wychowanie oraz edukacyjna opieka wychowawcza	str. 45
19. Ochrona zdrowia	str. 50
20. Pomoc społeczna	str. 52
21. Gospodarka odpadami i ochrona środowiska	str. 56
22. Kultura i ochrona dziedzictwa narodowego	str. 58
23. Urząd Stanu Cywilnego Konopnica	str. 61
24. Ewidencja ludności	str. 61
25. Biblioteka Publiczna Gminy Konopnica	str. 62
26. Kultura fizyczna i sport	str. 65
27. Realizacja programu współpracy Gminy Konopnica z organizacjami pozarządowymi i innymi podmiotami prowadzącymi działalność pożytku publicznego	str. 66
28. Ranking gmin Lubelszczyzny	str. 67

3. PODSTAWOWE INFORMACJE O GMINIE

Gmina Konopnica jest podmiejską gminą położoną na zachodnich peryferiach Lublina. Należy do Powiatu Lubelskiego - jednego z 24 powiatów województwa lubelskiego. Sąsiadujemy od północy z gminą Jastków, od południa z gminą Niedrzwica Duża, od zachodu z gminami: Wojciechów i Bełżyce, od wschodu z miastem Lublin.

Przez gminę przebiega droga ekspresowa – obwodnica Lublina, droga krajowa nr 19 relacji Lublin-Kraśnik oraz linia kolejowa Dorohusk – Warszawa.

Terytorium Gminy obejmuje obszar o powierzchni **9 275 ha**. Siedzibą władz gminy jest miejscowość Kozubszczyzna. Herbem gminy jest wizerunek – srebrzysty półkocioł w niebieskim polu.

Na terenie gminy znajduje się 20 miejscowości, z których utworzono 21 jednostek pomocniczych czyli sołectw. Organem uchwałodawczym w sołectwie jest zebranie wiejskie a wykonawczym sołtys. Działalność sołtysa wspomaga rada sołecka. Zasady i tryb wyboru sołtysa i rady sołeckiej oraz ich odwołania określa statut sołectwa.

Liczba mieszkańców gminy na dzień 31 grudnia 2020 r. wynosiła **13 952** osoby.

Zgodnie z ustawą z dnia 8 marca 1990r. o samorządzie gminnym do zakresu działania gminy należą wszystkie sprawy publiczne o znaczeniu lokalnym, niezastrzeżone ustawami na rzecz innych podmiotów.

Do zadań własnych gminy należy zaspokajanie zbiorowych potrzeb wspólnoty, w szczególności dotyczących:

- 1) ładu przestrzennego, gospodarki nieruchomościami, ochrony środowiska i przyrody oraz gospodarki wodnej;
- 2) gminnych dróg, ulic, mostów, placów oraz organizacji ruchu drogowego;
- 3) wodociągów i zaopatrzenia w wodę, kanalizacji, usuwania i oczyszczania ścieków komunalnych, utrzymania czystości i porządku oraz urządzeń sanitarnych, wysypisk i unieszkodliwiania odpadów komunalnych, zaopatrzenia w energię elektryczną i ciepłą oraz gaz;
- 4) działalności w zakresie telekomunikacji;
- 5) lokalnego transportu zbiorowego;
- 6) ochrony zdrowia;
- 7) pomocy społecznej, w tym ośrodków i zakładów opiekuńczych;
- 8) wspierania rodziny i systemu pieczy zastępczej;
- 9) gminnego budownictwa mieszkaniowego;
- 10) edukacji publicznej;
- 11) kultury, w tym bibliotek gminnych i innych instytucji kultury oraz ochrony zabytków i opieki nad zabytkami;
- 12) kultury fizycznej i turystyki, w tym terenów rekreacyjnych i urządzeń sportowych;
- 13) targowisk i hal targowych;
- 14) zieleni gminnej i zadrzewień;
- 15) cmentarzy gminnych;
- 16) porządku publicznego i bezpieczeństwa obywateli oraz ochrony przeciwpożarowej i przeciwpowodziowej, w tym wyposażenia i utrzymania gminnego magazynu przeciwpowodziowego;
- 17) utrzymania gminnych obiektów i urządzeń użyteczności publicznej oraz obiektów administracyjnych;
- 18) polityki prorodzinnej, w tym zapewnienia kobietom w ciąży opieki socjalnej, medycznej i prawnej;
- 19) wspierania i upowszechniania idei samorządowej, w tym tworzenia warunków do działania i rozwoju jednostek pomocniczych i wdrażania programów pobudzania aktywności obywatelskiej;

20) promocji gminy;

21) współpracy i działalności na rzecz organizacji pozarządowych oraz podmiotów wymienionych w art. 3 ust. 3 ustawy z dnia 24 kwietnia 2003 r. o działalności pożytku publicznego i o wolontariacie (Dz. U. z 2019 r. poz. 688, 1570 i 2020 oraz z 2020 r. poz. 284);

22) współpracy ze społecznościami lokalnymi i regionalnymi innych państw.

4. ORGANY GMINY I STRUKTURA ORGANIZACYJNA URZĘDU GMINY

Organem stanowiącym i kontrolnym wspólnoty samorządowej jest rada gminy, do której należy rozstrzygnięcie we wszystkich sprawach publicznych o znaczeniu lokalnym, jeżeli ustawy szczególne nie stanowią inaczej. W skład Rady Gminy Konopnica wchodzi 15 radnych wybieranych w trybie i na zasadach określonych w przepisach Kodeksu Wyborczego. Do wyłącznej właściwości i niezbywalnych kompetencji rady gminy należą sprawy określone przepisami ustawy o samorządzie gminnym oraz innych odrębnych przepisach prawa. Rada działa na sesjach przez komisje oraz przez wójta w zakresie w jakim wykonuje on uchwały rady.

Radni kadencji 2018 – 2023:



Imię i nazwisko	Okręg	Funkcja
Andrzej Duda	sołectwo Motycz: od nr 1 do nr 74, od nr 161 do nr 224, od nr 236 do nr 256, od nr 260 do nr 323	Przewodniczący Rady
Anna Gano-Gęca	sołectwo Stasin	Wiceprzewodnicząca Rady
Tomasz Brodziak	sołectwo Radawiec Duży od nr 1 do nr 143	Wiceprzewodniczący Rady
Tomasz Basak	sołectwo Tereszyn, sołectwo Zemborzyce Tereszyńskie	Wiceprzewodniczący Komisji Rewizyjnej

Monika Durlak	sołectwo Radawiec Duży od nr 144 do końca	Przewodnicząca Komisji Oświaty, Zdrowia, Kultury, Spraw Socjalnych oraz Bezpieczeństwa Publicznego
Stanisław Łukasiewicz	sołectwo Konopnica od nr 1 do nr 271	Wiceprzewodniczący Komisji Budżetu, Rozwoju Gospodarczego i Rolnictwa Przewodniczący Komisji Skarg, Wniosków i Petycji
Zbigniew Matys	sołectwo Lipniak, sołectwo Szerokie	
Leszek Mazurek	sołectwo Motycz-Józefin, sołectwo Motycz Leśny, sołectwo Sporniak	
Kamil Piwowarczyk	sołectwo Kozubszczyzna	Wiceprzewodniczący Komisji Oświaty, Zdrowia, Kultury, Spraw Socjalnych oraz Bezpieczeństwa Publicznego
Roman Rybacki	sołectwo Uniszowice	
Grzegorz Wertel	sołectwo Marynin	
Ireneusz Wróbel	sołectwo Zemborzyce Dolne, sołectwo Zemborzyce Wojciechowskie	Przewodniczący Komisji Rewizyjnej
Ryszard Zalewski	sołectwo Zemborzyce Podleśne	
Ewa Żydek	sołectwo Motycz, sołectwo Konopnica-Motycz: Motycz: od nr 75 do nr 160, od nr 225 do nr 235, od nr 257 do nr 259, od nr 324 do końca, Konopnica od nr 272 do końca	Przewodnicząca Komisji Budżetu, Rozwoju Gospodarczego i Rolnictwa Wiceprzewodnicząca Komisji Skarg, Wniosków i Petycji
Krzysztof Żydek	sołectwo Radawiec Mały, sołectwo Radawczyk Drugi, sołectwo Pawlin	

Organem wykonawczym gminy jest wójt. Od 2006 roku funkcję tę sprawuje Mirosław Żydek.

Do zadań wójta należy w szczególności:

- 1) przedstawianie radzie spraw, o których stanowi rada oraz przygotowanie projektów uchwał w tych sprawach wraz z niezbędnymi materiałami i uzasadnieniem,
- 2) wykonywanie uchwał rady,
- 3) określenie sposobu wykonywania uchwał rady, w porozumieniu z jednostkami pomocniczymi i organizacyjnymi gminy,
- 4) wykonywanie budżetu, informowanie mieszkańców gminy o budżecie i wykorzystaniu środków budżetowych oraz kierunkach polityki społecznej i gospodarczej,
- 5) podejmowanie decyzji w sprawach zwykłego zarządu majątkiem gminy, a zwłaszcza,
 - zaciąganie zobowiązań w zakresie podejmowania inwestycji i remontów o wartości nie przekraczającej wielkości sumy ustalonej corocznie przez radę,
 - zaciąganie pożyczek krótkoterminowych do łącznej wysokości nie przekraczającej wielkości ustalonej przez radę na dany rok budżetowy,
- 6) zaciąganie innych zobowiązań do wysokości ustalonej przez radę,
- 7) gospodarowanie mieniem komunalnym,

- 8) zatrudnienie i zwalnianie kierowników gminnych jednostek organizacyjnych,
- 9) udzielanie pełnomocnictw do zarządzania jednostkami organizacyjnymi nie posiadającymi osobowości prawnej oraz udzielanie zgody na dokonywanie przez kierowników tych jednostek czynności przekraczających zakres udzielanego pełnomocnictwa,
- 10) określanie zakresu spraw gminy, które mogą być powierzone sekretarzowi gminy lub zastępcy wójta,
- 11) wykonywanie zadań zleconych z zakresu administracji rządowej,
- 12) decydowanie o wystąpieniu w sprawach spornych na drogę sądową oraz ustalanie warunków ugody w tych sprawach,
- 13) przedkładanie pod obrady sesji sprawozdań ze swojej działalności,
- 14) ogłaszanie i organizowanie przetargów publicznych.

W realizacji zadań własnych wójt podlega wyłącznie radzie gminy.

Wójt wykonuje zadania wynikające z ustawy o samorządzie gminnym oraz innych ustaw określających jego kompetencje.

W sprawach dotyczących organizacji i funkcjonowania urzędu oraz gminnych jednostek organizacyjnych, a także innych z zakresu tzw. kierownictwa wewnętrznego wójt gminy wydaje zarządzenia. Forma ta wynika z uprawnień wójta jako kierownika urzędu wykonującego uprawnienia zwierzchnika służbowego w stosunku do pracowników urzędu oraz kierowników gminnych jednostek organizacyjnych.

Ponadto w formie zarządzenia, wójt jako organ gminy określa sprawy dotyczące realizacji zadań gminy. Zarządzenia te jednak nie mają charakteru przepisów prawa miejscowego. Jednakże w przypadkach niecierpiących zwłoki przepisy prawa miejscowego mogą zostać wydane w formie zarządzenia. Wówczas zarządzenie takie podlega zatwierdzeniu na najbliższej sesji rady gminy. Traci ono moc w razie odmowy zatwierdzenia bądź nieprzedstawienia do zatwierdzenia na najbliższej sesji rady gminy. W razie nieprzedstawienia do zatwierdzenia lub odmowy zatwierdzenia zarządzenia rada gminy określa termin utraty jego mocy obowiązującej.

Zarządzenie porządkowe podlega zatwierdzeniu na najbliższej sesji rady gminy. Traci ono moc w razie odmowy zatwierdzenia bądź nieprzedstawienia do zatwierdzenia na najbliższej sesji rady. W razie nieprzedstawienia do zatwierdzenia lub odmowy zatwierdzenia zarządzenia rada gminy określa termin utraty jego mocy obowiązującej.

W 2020 roku Wójt Gminy Konopnica wydał 226 zarządzeń, które w szczególności dotyczyły:

- zmian w budżecie i planie finansowym,
- zatwierdzenia sprawozdań finansowych,
- wprowadzenia regulaminów wewnętrznych, procedur, polityk oraz programów,
- zatwierdzenia arkuszy organizacyjnych oraz zmian arkuszy organizacyjnych w szkołach dla których organem prowadzącym jest Gmina Konopnica,
- realizacji zobowiązań OSP,
- powołania komisji konkursowych ds. naboru,
- przeprowadzenia inwentaryzacji.

W celu wykonania zadań gmina może tworzyć jednostki organizacyjne.

Zatrudnianie i zwalnianie kierowników tych jednostek należy do wyłącznej kompetencji wójta gminy.

Jednostkami organizacyjnymi gminy są:

- 1) Urząd Gminy Konopnica,

- 2) Ośrodek Pomocy Społecznej w Konopnicy,
- 3) Szkoła Podstawowa w Konopnicy,
- 4) Szkoła Podstawowa w Motyczu,
- 5) Szkoła Podstawowa w Radawcu Dużym,
- 6) Szkoła Podstawowa w Stasinie,
- 7) Szkoła Podstawowa w Zemborzycach Tereszyńskich,

Samorządowe instytucje kultury:

- 1) Biblioteka Publiczna Gminy Konopnica.

Urząd gminy jest jednostką budżetową Gminy Konopnica. Osoby zatrudnione w urzędzie są pracownikami samorządowymi dla których wójt jest pracodawcą.

Pracownicy samorządowi zatrudniani są:

- 1) na podstawie wyboru - wójt,
- 2) na podstawie powołania - zastępca wójta i skarbnik gminy,
- 3) na podstawie umowy o pracę - pozostali pracownicy.

Pracownicy samorządowi są zatrudniani na stanowiskach:

- 1) urzędniczych, w tym kierowniczych stanowiskach urzędniczych,
- 2) pomocniczych i obsługi.

Status prawny pracowników samorządowych określa odrębna ustawa – o pracownikach samorządowych oraz regulamin organizacyjny urzędu gminy.

W Urzędzie Gminy Konopnica na dzień 31 grudnia 2020r. zatrudnionych było 61 osób (w tym przebywający na urloпах macierzyńskich i rodzicielskich), 42 zatrudnionych to osoby na stanowiskach urzędniczych, 19 to pracownicy zatrudnieni na stanowiskach pomocniczych i obsługi.

Od kilku lat urząd gminy zatrudnia także pracowników w ramach przeciwdziałania bezrobociu, organizując we współpracy z Powiatowym Urzędem Pracy w Lublinie roboty publiczne i prace interwencyjne. Na podstawie umowy zawartej z PUP urząd otrzymuje częściową refundację kosztów wynagrodzenia i ubezpieczenia społecznego pracownika. Celem prac interwencyjnych jest aktywizacja osób bezrobotnych będących w szczególnie niekorzystnej sytuacji na rynku pracy.

W urzędzie gminy organizowane są również staże. Staż jest organizowany na okres do dwunastu miesięcy. Dzięki temu bezrobotny nabywa umiejętności praktyczne do wykonywania pracy na określonym stanowisku bez nawiązania stosunku pracy z pracodawcą.

Urząd stanowi aparat pomocniczy wójta, rady i jej komisji oraz innych organów funkcjonujących w strukturze gminy.

W skład Urzędu Gminy Konopnica wchodzi następujące referaty i stanowiska pracy:

- wójt gminy
- zastępca wójta
- sekretarz
- skarbnik
- urząd stanu cywilnego
- referat finansowy
- referat inwestycji i programów pomocowych
- referat ds. gospodarki komunalnej
- referat edukacji, kultury i promocji
- wieloosobowe stanowisko ds. ewidencji ludności i spraw obywatelskich
- wieloosobowe stanowisko ds. ochrony środowiska, gospodarki mieniem komunalnym, handlu i usług

- wieloosobowe stanowisko ds. organizacyjno-administracyjnych
- wieloosobowe stanowisko ds. obsługi organów gminy
- samodzielne stanowisko ds. obsługi archiwum zakładowego
- wieloosobowe stanowisko ds. geodezji, budownictwa, architektury i gospodarki przestrzennej
- samodzielne stanowisko ds. audytu wewnętrznego
- wieloosobowe stanowisko ds. obronnych i zarządzania kryzysowego
- informatyk
- pełnomocnik ds. ochrony informacji niejawnych
- kierownik kancelarii tajnej

5. ZESTAWIENIE DOKUMENTÓW PROGRAMOWYCH GMINY KONOPNICA (POLITYK, PROGRAMÓW I STRATEGII)

1. Strategia Rozwoju Gminy Konopnica na lata 2016-2022
2. Wieloletni plan rozwoju i modernizacji urządzeń wodociągowych i urządzeń kanalizacyjnych na lata 2018-2022 Gminy Konopnica
3. Program wspierania rodziny na lata 2018-2020
4. Lokalny program rewitalizacji Gminy Konopnica na lata 2016-2023
5. Program opieki nad zabytkami w gminie Konopnica na lata 2018-2023
6. Program współpracy Gminy Konopnica z organizacjami pozarządowymi oraz z podmiotami prowadzącymi działalność pożytku publicznego na 2020 rok
7. Program opieki nad zwierzętami bezdomnymi oraz zapobiegania bezdomności zwierząt na terenie gminy Konopnica w 2020 r.
8. Programu usuwania wyrobów zawierających azbest z terenu gminy Konopnica
9. Plan Gospodarki Niskoemisyjnej Gminy Konopnica
10. Gminny Program Przeciwdziałania Przemocy w Rodzinie oraz Ochrony Ofiar Przemocy w Rodzinie na lata 2016-2020 Gminy Konopnica
11. Gminny Program Profilaktyki i Rozwiązywania Problemów Alkoholowych na 2020 rok
12. Gminny Program Przeciwdziałania Narkomanii na 2020 rok
13. Program osłonowy w ramach wieloletniego rządowego programu "Posiłek w szkole i w domu" na lata 2019-2023
14. Strategia Rozwoju Elektromobilności Gminy Konopnica na lata 2020 – 2039.

6. WYKONANIE UCHWAŁ RADY GMINY KONOPNICA PODJĘTYCH W 2020r.

1. Uchwała Nr XIII/97/2020 Rady Gminy Konopnica z dnia 17.02.2020 roku zmieniająca uchwałę w sprawie określenia szczegółowych warunków przyznawania i odpłatności za usługi opiekuńcze i specjalistyczne usługi opiekuńcze, z wyłączeniem specjalistycznych usług opiekuńczych dla osób z zaburzeniami psychicznymi oraz szczegółowe warunki częściowego lub całkowitego zwolnienia od opłat jak również tryb ich pobierania – uchwała w realizacji.
2. Uchwała Nr XIII/98/2020 Rady Gminy Konopnica z dnia 17.02.2020 roku zmieniająca uchwałę w sprawie określenia szczegółowego sposobu i zakresu świadczenia usług w zakresie odbierania odpadów komunalnych od właścicieli nieruchomości i zagospodarowania tych odpadów – uchwała w realizacji.
3. Uchwała Nr XIII/99/2020 Rady Gminy Konopnica z dnia 17.02.2020 roku zmieniająca uchwałę w sprawie określenia przystanków komunikacyjnych udostępnionych przewoźnikom i operatorom oraz zasad i warunków korzystania z tych przystanków – zmiana uchwały w związku z dodaniem nowych lokalizacji przystanków, uchwała w realizacji.

4. Uchwała Nr XIII/100/2020 Rady Gminy Konopnica z dnia 17.02.2020 roku w sprawie przyjęcia "Strategii Rozwoju Elektromobilności Gminy Konopnica na lata 2020-2039" – strategia w realizacji.
5. Uchwała Nr XIII/101/2020 Rady Gminy Konopnica z dnia 17.02.2020 roku zmieniająca uchwałę w sprawie przyjęcia Regulaminu dostarczania wody i odprowadzania ścieków na terenie Gminy Konopnica – wykonana, regulamin został zmieniony.
6. Uchwała Nr XIII/102/2020 Rady Gminy Konopnica z dnia 17.02.2020 roku w sprawie zmian w wieloletniej prognozie finansowej – WPF dostosowano do bieżących potrzeb.
7. Uchwała Nr XIII/103/2020 Rady Gminy Konopnica z dnia 17.02.2020 roku w sprawie zmian uchwały budżetowej na rok 2020 - zrealizowano w stopniu jak zaprezentowano w sprawozdaniu rocznym z wykonania budżetu Gminy Konopnica za 2020 rok.
8. Uchwała Nr XIII/104/2020 Rady Gminy Konopnica z dnia 17.02.2020 roku w sprawie zawarcia porozumienia z Samorządem Województwa Lubelskiego - wykonana, zawarto porozumienie w sprawie prowadzenia Regionalnego Biuletynu Informacji Publicznej.
9. Uchwała Nr XIV/105/2020 Rady Gminy Konopnica z dnia 31.03.2020 roku w sprawie przyjęcia programu opieki nad zwierzętami bezdomnymi oraz zapobiegania bezdomności zwierząt na terenie gminy Konopnica w 2020 r. - program zrealizowany w 2020 roku.
10. Uchwała Nr XIV/106/2020 Rady Gminy Konopnica z dnia 31.03.2020 roku zmieniająca uchwałę w sprawie uchwalenia regulaminu Targowiska Gminnego "Zielony Rynek" w Konopnicy - wykonana, regulamin został zmieniony.
11. Uchwała Nr XV/107/2020 Rady Gminy Konopnica z dnia 24.04.2020 roku w sprawie zmian w wieloletniej prognozie finansowej - WPF dostosowano do bieżących potrzeb.
12. Uchwała Nr XV/108/2020 Rady Gminy Konopnica z dnia 24.04.2020 roku w sprawie zmiany uchwały budżetowej na rok 2020 - zrealizowano w stopniu jak zaprezentowano w sprawozdaniu rocznym z wykonania budżetu Gminy Konopnica za 2020 rok .
13. Uchwała Nr XVI/109/2020 Rady Gminy Konopnica z dnia 19.06.2020 roku w sprawie określenia średniej ceny jednostki paliwa w Gminie Konopnica w roku szkolnym 2020/2021 – realizacja uchwały w roku szkolnym 2020/2021.
14. Uchwała Nr XVI/110/2020 Rady Gminy Konopnica z dnia 19.06.2020 roku w sprawie przedłużenia najmu lokalu mieszkalnego w budynku Uniszowice 57 A - uchwała wykonana, przedłużono najem lokalu..
15. Uchwała Nr XVI/111/2020 Rady Gminy Konopnica z dnia 19.06.2020 roku zmieniająca uchwałę w sprawie określenia wysokości stawek za zajęcie 1m² pasa drogowego dróg gminnych, dla których zarządcą jest Wójt Gminy Konopnica – wykonana, aktualizacja dotychczasowych zapisów uchwały.
16. Uchwała Nr XVI/112/2020 Rady Gminy Konopnica z dnia 19.06.2020 roku zmieniająca uchwałę w sprawie uchwalenia Regulaminu utrzymania czystości i porządku na terenie Gminy Konopnica – wykonana, regulamin został zmieniony.
17. Uchwała Nr XVI/113/2020 Rady Gminy Konopnica z dnia 19.06.2020 roku w sprawie zmiany uchwały budżetowej na rok 2020 - zrealizowano w stopniu jak zaprezentowano w sprawozdaniu rocznym z wykonania budżetu Gminy Konopnica za 2020 rok.
18. Uchwała Nr XVII/114/2020 Rady Gminy Konopnica z dnia 28.08.2020 roku w sprawie przedłużenia umowy dzierżawy działki nr 288/1 w Uniszowicach – uchwała wykonana, przedłużono dzierżawę działki.

19. Uchwała Nr XVII/115/2020 Rady Gminy Konopnica z dnia 28.08.2020 roku w sprawie ustalenia wstępnej lokalizacji przystanków komunikacyjnych – uchwała podjęta w związku z zamiarem utworzenia nowych przystanków, uchwała w realizacji.
20. Uchwała Nr XVII/116/2020 Rady Gminy Konopnica z dnia 28.08.2020 roku w sprawie zawarcia porozumienia międzygminnego dotyczącego współdziałania Gmin przy realizacji zadania polegającego na aktualizacji obszaru granic i aglomeracji Lublin – wykonana, porozumienie zostało zawarte.
21. Uchwała Nr XVII/117/2020 Rady Gminy Konopnica z dnia 28.08.2020 roku w sprawie zmian w wieloletniej prognozie finansowej - WPF dostosowano do bieżących potrzeb.
22. Uchwała Nr XVII/118/2020 Rady Gminy Konopnica z dnia 28.08.2020 roku w sprawie zmiany uchwały budżetowej na rok 2020 - zrealizowano w stopniu jak zaprezentowano w sprawozdaniu rocznym z wykonania budżetu Gminy Konopnica za 2020 rok.
23. Uchwała Nr XVII/119/2020 Rady Gminy Konopnica z dnia 28.08.2020 roku w sprawie udzielenia Wójtowi Gminy Konopnica wotum zaufania – udzielono wotum zaufania Wójtowi Gminy Konopnica.
24. Uchwała Nr XVII/120/2020 Rady Gminy Konopnica z dnia 28.08.2020 roku w sprawie rozpatrzenia i zatwierdzenia sprawozdania finansowego wraz ze sprawozdaniem Wójta Gminy Konopnica z wykonania budżetu za 2019 rok - zatwierdzono sprawozdanie.
25. Uchwała Nr XVII/121/2020 Rady Gminy Konopnica z dnia 28.08.2020 roku w sprawie udzielenia absolutorium Wójtowi Gminy Konopnica z tytułu wykonania budżetu za 2019 rok – udzielono absolutorium Wójtowi Gminy Konopnica.
26. Uchwała Nr XVII/122/2020 Rady Gminy Konopnica z dnia 30.09.2020 roku w sprawie nabycia nieruchomości gruntowej - działek nr 23/1 i nr 23/3 położonych w miejscowości Marynin – uchwała w realizacji.
27. Uchwała Nr XVIII/123/2020 Rady Gminy Konopnica z dnia 30.09.2020 roku w sprawie zmian w wieloletniej prognozie finansowej - WPF dostosowano do bieżących potrzeb.
28. Uchwała Nr XVIII/124/2020 Rady Gminy Konopnica z dnia 30.09.2020 roku w sprawie zmiany uchwały budżetowej na rok 2020 - zrealizowano w stopniu jak zaprezentowano w sprawozdaniu rocznym z wykonania budżetu Gminy Konopnica za 2020 rok.
29. Uchwała Nr XIX/125/2020 Rady Gminy Konopnica z dnia 30.10.2020 roku w sprawie zmiany uchwały budżetowej na rok 2020 - zrealizowano w stopniu jak zaprezentowano w sprawozdaniu rocznym z wykonania budżetu Gminy Konopnica za 2020 rok.
30. Uchwała Nr XX/126/2020 Rady Gminy Konopnica z dnia 20.11.2020 roku w sprawie obniżenia średniej ceny skupu żyta przyjmowanej do obliczenia podatku rolnego na 2021 r. - realizacja uchwały w 2021 roku.
31. Uchwała Nr XX/127/2020 Rady Gminy Konopnica z dnia 20.11.2020 roku w sprawie określenia wysokości stawek podatku od nieruchomości obowiązujących na terenie gminy Konopnica na rok 2021 - realizacja uchwały w 2021 roku.
32. Uchwała Nr XX/128/2020 Rady Gminy Konopnica z dnia 20.11.2020 roku zmieniająca uchwałę Nr XLVII/288/2014 Rady Gminy Konopnica z dnia 13 czerwca 2014 r. w sprawie wprowadzenia zwolnień z podatku od nieruchomości w ramach pomocy de minimis – wykonana, aktualizacja dotychczasowych zapisów uchwały.
33. Uchwała Nr XX/129/2020 Rady Gminy Konopnica z dnia 20.11.2020 roku zmieniająca uchwałę w sprawie określenia przystanków komunikacyjnych udostępnionych przewoźnikom i

operatorom oraz zasad i warunków korzystania z tych przystanków – zmiana uchwały w związku z dodaniem nowych lokalizacji przystanków, uchwała w realizacji.

34. Uchwała Nr XX/130/2020 Rady Gminy Konopnica z dnia 20.11.2020 roku w sprawie przyjęcia Programu współpracy gminy Konopnica z organizacjami pozarządowymi oraz z podmiotami wymienionymi w art. 3 ust. 3 ustawy o działalności pożytku publicznego i o wolontariacie w 2021 roku - realizacja uchwały w 2021 roku.

35. Uchwała Nr XX/131/2020 Rady Gminy Konopnica z dnia 20.11.2020 roku w sprawie wyrażenia zgody na zawarcie porozumień międzygminnych pomiędzy Gminą Konopnica i gminami ościennymi powierzających częściową realizację zadań oraz przejmujących prawa i obowiązki w zakresie zbiorowego zaopatrzenia w wodę i zbiorowego odprowadzenia ścieków – uchwała w realizacji.

36. Uchwała Nr XXI/132/2020 Rady Gminy Konopnica z dnia 21.12.2020 roku w sprawie Gminnego Programu Przeciwdziałania Narkomanii na 2021 rok - program będzie realizowany w 2021 roku.

37. Uchwała Nr XXI/133/2020 Rady Gminy Konopnica z dnia 21.12.2020 roku w sprawie Gminnego Programu Profilaktyki i Rozwiązywania Problemów Alkoholowych na 2021 rok - program będzie realizowany w 2021 roku.

38. Uchwała Nr XXI/134/2020 Rady Gminy Konopnica z dnia 21.12.2020 roku w sprawie zmian w wieloletniej prognozie finansowej - WPF dostosowano do bieżących potrzeb.

39. Uchwała Nr XXI/135/2020 Rady Gminy Konopnica z dnia 21.12.2020 roku w sprawie zmiany uchwały budżetowej na rok 2020 - zrealizowano w stopniu jak zaprezentowano w sprawozdaniu rocznym z wykonania budżetu Gminy Konopnica za 2020 rok.

40. Uchwała Nr XXI/136/2020 Rady Gminy Konopnica z dnia 21.12.2020 roku w sprawie wieloletniej prognozy finansowej - uchwała będzie realizowana w 2021 r.

41. Uchwała Nr XXI/137/2020 Rady Gminy Konopnica z dnia 21.12.2020 roku w sprawie uchwały budżetowej na 2021 rok - uchwała będzie realizowana w 2021 r.

Dla porównania liczba uchwał podjętych przez Radę Gminy Konopnica w poprzednich latach:

2015 rok – 85 uchwał

2016 rok – 93 uchwały

2017 rok – 70 uchwał

2018 rok – 69 uchwał

2019 rok – 76 uchwał

2020 rok – 41 uchwał

W roku 2020 odbyło się 9 Sesji Rady Gminy Konopnica.

7. REALIZACJA DOCHODÓW BUDŻETU GMINY W 2020r.

Wyszczególnienie	Plan	Realizacja	% realizacji
Dochody razem, w tym	80.313.601,91	79.754.721,74	99,30
dochody bieżące, z tego	67.993.818,39	68.814.195,24	101,21
dochody własne	43.971.497,33	44.837.810,33	101,97
dotacje na programy finansowane z udziałem środków z UE	326.304,99	398.342,47	122,08
dotacje na zadania z zakresu administracji rządowej i inne zlecone ustawami	23.696.016,07	23.578.042,44	99,50
Dotacje na zadania wykonywane na mocy porozumień i umów z innymi jednostkami samorządu terytorialnego	15.892,10	15.892,10	100,00
dochody majątkowe, z tego	12.319.783,52	10.940.526,50	88,80
dochody własne	3.748.937,30	4.445.000,75	118,57
dotacje na programy finansowane z udziałem środków UE	8.570.846,22	6.495.525,75	75,79
dotacje na zadania wykonywane na mocy porozumień i umów z innymi jednostkami samorządu terytorialnego	24.107,00	24.107,00	100,00

8. REALIZACJA WYDATKÓW BUDŻETU GMINY W 2020r.

Wydatki budżetu gminy w 2020r. zostały zrealizowane w kwocie 75.488.079,49 zł. w tym wydatki bieżące w kwocie 58.366.084,17 zł.

Relacja poniesionych wydatków bieżących do otrzymanych dochodów bieżących przedstawia się następująco:

- dochody bieżące - 68.814.195,24 zł.

- wydatki bieżące - 58.366.084,17 zł.

Różnica pomiędzy dochodami bieżącymi a wydatkami bieżącymi w 2020 r. wynosiła 10.448.111,07 zł.

Wydatki majątkowe zostały zrealizowane w kwocie 17.121.995,32 zł.

9. INFORMACJA O ZADŁUŻENIU GMINY

Zadłużenie gminy na dzień 1 stycznia 2020 r. wynosiło 9.642.873,34 zł, w 2020 r. spłaciliśmy raty pożyczek i kredytów w kwocie 2.867.192,00 zł. Plan przychodów zakładał

zaciągnięcie w 2020 r. pożyczek i kredytów na rynku krajowym w kwocie 1.773.900,00 zł, plan został w całości zrealizowany.

Niespłacone pożyczki i kredyty długoterminowe na dzień 31 grudnia 2020 roku w kwocie 8.549.581,34 zł zaciągnięto w 2020 r. i w latach poprzednich na niżej wymienione zadania:

Pożyczka z WFOŚiGW

Termomodernizacja budynku OSP Uniszowice	Nr 081/2016	
data zaciągnięcia pożyczki	19.06.2017	158.000,00
kwota spłaty w 2017r		29.625,00
kwota spłaty w 2018 r		39.500,00
kwota spłaty w 2019 r		39.500,00
kwota spłaty w 2020 r		39.500,00
pozostało do spłaty w 2021 r		9.875,00
Umowna data spłaty pożyczki	31.03.2021	

Pożyczka z WFOŚiGW

Budowa kanalizacji sanitarnej	Nr 183/2017	
data zaciągnięcia pożyczki	31.07.2017	149.500,00
kwota spłaty w 2017r		18.700,00
kwota spłaty w 2018 r		37.400,00
kwota spłaty w 2019 r		37.400,00
kwota spłaty w 2020 r		37.400,00
pozostało do spłaty w 2021 r		18.600,00
Umowna data spłaty pożyczki	30.06.2021	

Pożyczka z WFOŚiGW na budowę kanalizacji

sanitarnej w miejscowości Szerokie	Nr 79/2018	
data zaciągnięcia pożyczki	31.07.2018	430.000,00
kwota spłaty w 2018 r		50.000,00
kwota spłaty w 2019 r		100.000,00
kwota spłaty w 2020 r		100.000,00
pozostało do spłaty w 2021 r		100.000,00
pozostało do spłaty w 2022 r		80.000,00
Umowna data spłaty pożyczki	30.09.2022	

Pożyczka z WFOŚiGW na budowę sieci

kanalizacji sanitarnej w Maryninie	Nr 96/2018	
data zaciągnięcia pożyczki	24.10.2018	191.800,00
kwota spłaty w 2019 r		85.200,00
kwota spłaty w 2020 r		85.200,00
pozostało do spłaty w 2021 r		21.400,00
Umowna data spłaty pożyczki	31.03.2021	

Pożyczka z WFOŚiGW na budowę sieci wodociągowej

w miejscowości Radawiec Duży
(Basakówka)

i do boiska sportowego koło lotniska	Nr 145/2018	
data zaciągnięcia pożyczki	13.12.2018	73.800,00
kwota spłaty w 2019 r		22.400,00
kwota spłaty w 2020 r		22.400,00
pozostało do spłaty w 2021 r		22.400,00

pozostało do spłaty w 2022 r		6.600,00
Umowna data spłaty pożyczki	31.03.2022	

Pożyczka z WFOŚiGW na przebudowę stacji

uzdatniania wody w miejscowości Szerokie	Nr 198/2018	
data zaciągnięcia pożyczki	24.12.2018	648.360,26
data zaciągnięcia pożyczki	21.05.2019	945.786,08
kwota spłaty w 2019 r		325.000,00
kwota spłaty w 2020 r		325.000,00
pozostało do spłaty w 2021 r		325.000,00
pozostało do spłaty w 2022 r		325.000,00
pozostało do spłaty w 2023 r		294.146,34
Umowna data spłaty pożyczki	31.12.2023	

Pożyczka z WFOŚiGW na budowę kanalizacji

sanitarnej w miejscowości Konopnica - Kozubszczyzna	Nr 41/2019	
data zaciągnięcia pożyczki	05.11.2019	1.000.000,00
kwota spłaty w 2020 r		200.000,00
pozostało do spłaty w 2021 r		200.000,00
pozostało do spłaty w 2022 r		200.000,00
pozostało do spłaty w 2023 r		200.000,00
pozostało do spłaty w 2024 r		200.000,00
Umowna data spłaty pożyczki	31.12.2024	

Pożyczka z WFOŚiGW na budowę kanalizacji

sanitarnej w miejscowości Konopnica 11/2020/P/O
W

data zaciągnięcia pożyczki	28.07.2020	550.000,00
kwota spłaty w 2020 r		28.947,00
pozostało do spłaty w 2021 r		115.788,00
pozostało do spłaty w 2022 r		115.788,00
pozostało do spłaty w 2023 r		115.788,00
pozostało do spłaty w 2024 r		115.788,00
pozostało do spłaty w 2025 r		57.901,00
Umowna data spłaty pożyczki	30.06.2025	

Pożyczka z WFOŚiGW na budowę kanalizacji

sanitarnej w miejscowości Lipniak i 12/2020/P/O
Szerokie W

data zaciągnięcia pożyczki	28.07.2020	449.000,00
kwota spłaty w 2020 r		22.450,00
pozostało do spłaty w 2021 r		89.800,00
pozostało do spłaty w 2022 r		89.800,00
pozostało do spłaty w 2023 r		89.800,00
pozostało do spłaty w 2024 r		89.800,00
pozostało do spłaty w 2025 r		67.350,00
Umowna data spłaty pożyczki	30.09.2025	

Pożyczka z WFOŚiGW na budowę oświetlenia

drogi gminnej nr 106968L w m. Z. 16/2020/P/O
Dolne A

data zaciągnięcia pożyczki	24.08.2020	209.100,00
----------------------------	------------	------------

kwota spłaty w 2020 r		10.455,00
pozostało do spłaty w 2021 r		41.820,00
pozostało do spłaty w 2022 r		41.820,00
pozostało do spłaty w 2023 r		41.820,00
pozostało do spłaty w 2024 r		41.820,00
pozostało do spłaty w 2025 r		31.365,00
Umowna data spłaty pożyczki	30.09.2025	

Pożyczka z WFOŚiGW na budowę oświetlenia

drogi gminnej nr 106938L w m. Motycz	17/2020/P/O A	
data zaciągnięcia pożyczki	24.08.2020	442.800,00
kwota spłaty w 2020 r		22.140,00
pozostało do spłaty w 2021 r		88.560,00
pozostało do spłaty w 2022 r		88.560,00
pozostało do spłaty w 2023 r		88.560,00
pozostało do spłaty w 2024 r		88.560,00
pozostało do spłaty w 2025 r		66.420,00
Umowna data spłaty pożyczki	30.09.2025	

Pożyczka z WFOŚiGW na budowę oświetlenia

drogi gminnej nr 106976L w Radawcu Małym	18/2020/P/O A	
data zaciągnięcia pożyczki	24.08.2020	123.000,00
pozostało do spłaty w 2021 r		30.750,00
pozostało do spłaty w 2022 r		24.600,00
pozostało do spłaty w 2023 r		24.600,00
pozostało do spłaty w 2024 r		24.600,00

pozostało do spłaty w 2025 r 18.450,00

Umowna data spłaty pożyczki 30.09.2025

Kredyt z BGK O/Lublin zaciągnięty na pokrycie deficytu w 2015 r.

kwota zaciągniętego kredytu	Nr 15/3349	2.000.000,00
kwota spłaty w 2016r		333.400,00
kwota spłaty w 2017r		333.320,00
kwota spłaty w 2018r		333.320,00
kwota spłaty w 2019r		333.320,00
kwota spłaty w 2020r		333.320,00
		333.320,0
pozostało do spłaty w 2021r		0

Umowna data spłaty kredytu 30.12.2021

Kredyt z BGK O/Lublin zaciągnięty na pokrycie deficytu w 2015 r.

kwota zaciągniętego kredytu	Nr 15/3691	500.000,00
kwota spłaty w 2016r		83.340,00
kwota spłaty w 2017r		83.332,00
kwota spłaty w 2018r		83.332,00
kwota spłaty w 2019r		83.332,00
kwota spłaty w 2020r		83.332,00
pozostało do spłaty w 2021r		83.332,00

Umowna data spłaty kredytu 30.12.2021

Kredyt w Banku Spółdzielczym w Poniatowej zaciągnięty na pokrycie deficytu w 2018 r.

	Nr	
kwota zaciągniętego kredytu	603/K/JST/2018/55	5.920.000,00
kwota spłaty w 2019r		740.000,00
kwota spłaty w 2020r		740.000,00

pozostało do spłaty w 2021r	740.000,00
pozostało do spłaty w 2022r	740.000,00
pozostało do spłaty w 2023r	740.000,00
pozostało do spłaty w 2024r	740.000,00
pozostało do spłaty w 2025r	740.000,00
pozostało do spłaty w 2026r	740.000,00
Umowna data spłaty kredytu	30.12.2026

Łączna kwota długu z tytułu zaciągniętych i niespłaconych na dzień 31.12.2020 r. kredytów i pożyczek (tj. 8.549.581,34 zł) jest niższa w stosunku do kwoty długu na dzień 31.12.2019 r. (tj.9.642.873,34 zł) o 1.093.292,00 zł. Na koniec 2020 r. dochody budżetu gminy były wyższe od wydatków o 4.266.642,25 zł

10. REALIZACJA PODATKU ROLNEGO, OD NIERUCHOMOŚCI, LEŚNEGO OD OSÓB FIZYCZNYCH NA DZIEŃ 31.12.2020

Lp.	Sołectwo	Saldo początkowe	Wymiar 2020	Wymiar-saldo początkowe	Wpłaty	W tym wpłaty sołtysa	Procent realizacji ogółem	W tym procent realizacji i sołtysa	Należności do zapłaty	W tym zaległości	Nadpłaty	Umorzenia
1.	KONOPNICA	65 651,05	461 089,00	526 740,05	462 410,98	84 113,20	87,79	18,19	68 809,67	68 809,67	4 480,60	13 591,00
2.	KOZUBSZCZYNA	231 965,72	299 873,00	531 838,72	283 329,96	81 581,80	53,27	28,79	250 366,86	218 940,26	1 858,10	7 105,00
3.	LIPNIAK	15 023,08	139 107,40	154 130,48	136 397,34	4 770,00	88,49	3,50	21 039,26	21 039,26	3 306,12	277,60
4.	MARYNIN	48 335,67	165 986,00	214 321,67	164 446,11	17 483,60	76,73	10,63	50 940,42	50 940,42	1 064,86	135,00
5.	MOTYCZ	133 754,23	434 981,00	568 735,23	395 807,56	65 465,40	69,59	16,54	180 129,17	180 129,17	7 201,50	5 186,00
6.	MOTYCZ JÓZEFIN	12 314,06	72 922,40	85 236,46	75 294,16	19 522,00	88,34	25,93	11 345,96	11 345,96	1 403,66	3 249,00
7.	MOTYCZ LEŚNY	8 189,51	38 527,00	46 716,51	39 916,90	7 297,00	85,44	18,28	7 557,10	7 557,10	757,49	732,00
8.	PAWLIN	6 689,49	63 718,00	70 407,49	61 876,20	36 794,30	87,88	59,46	8 978,29	8 128,79	447,00	957,00
9.	RADAWIEC DUŻY	33 624,45	279 709,50	313 333,95	267 028,91	84 881,50	85,22	31,79	51 236,75	51 236,75	4 931,71	213,00
10.	RADAWIEC MAŁY	7 429,60	63 853,50	71 283,10	60 257,90	15 385,60	84,53	25,53	11 585,00	11 585,00	559,80	257,00
11.	RADAWCZYK DRUGI	24 694,45	57 460,00	82 154,45	56 651,35	21 052,35	68,96	37,16	26 351,30	26 351,30	848,20	0,00
12.	SPORNIAK	10 015,13	61 592,00	71 607,13	63 064,29	24 071,40	88,07	38,17	9 721,84	9 721,84	1 179,00	0,00
13.	STASIN	23 865,66	208 621,00	232 486,66	199 749,87	25 814,60	85,92	12,92	34 794,80	34 794,80	2 058,01	1 519,00
14.	SZEROKIE	51 968,20	267 143,00	319 111,20	262 675,06	2 761,00	82,31	1,05	59 145,02	59 145,02	2 708,88	28 687,00
15.	TERESZYN	42 316,51	81 220,00	123 536,51	76 448,18	16 055,60	61,88	21,00	48 066,39	48 066,39	978,06	0,00
16.	UNISZOWICE	34 209,60	225 217,00	259 426,60	207 320,16	40 865,00	79,91	19,71	56 539,24	56 539,24	4 432,80	10 020,00
17.	Z-CE DOLNE	78 602,65	180 292,00	258 894,65	156 292,47	54 224,80	60,37	34,69	104 393,05	101 971,05	1 790,87	19 482,00
18.	Z-CE PODLEŚNE	18 139,87	170 990,00	189 129,87	164 248,90	53 211,10	86,84	32,40	26 788,45	26 788,45	1 907,48	0,00
19.	Z-CE TERESZYŃSKIE	141 491,57	229 155,00	370 646,57	204 470,94	63 793,70	55,17	31,20	168 268,43	168 268,43	2 092,80	40 920,00
20.	Z-CE WOJCIECHOWSKI	17 731,18	89 198,00	106 929,18	87 861,70	30 688,60	82,17	34,93	19 789,76	19 789,76	722,28	0,00
21.	MOTYCZ KONOPNICA	13 119,70	78 211,00	91 330,70	73 105,34	3 835,00	80,04	5,25	19 536,95	19 536,95	1 311,59	0,00
RAZEM:		1 019 131,38	3 668 865,80	4 687 997,18	3 498 654,28	753 667,55	74,63	21,54	1 235 383,71	1 200 685,61	46 040,81	132 330,60

11. INFORMACJA O STANIE MIENIA KOMUNALNEGO

Lp.	Wyszczególnienie	Stan na dzień sporządzenia poprzedniej informacji	zmiana (+) / zmniejszenia (-)	Stan na dzień sporządzenia informacji (31 grudnia 2020r.)	Sposób zagospodarowania wg powierzchni/wartości					Dochody uzyskiwane z tytułu gospodarowania mieniem
					w bezpośrednim zarządzie	w zarządzie jednostek samorządowych	dzierżawa najem	wieczyste użytkowanie	inne formy (udziałach spółkach) użyżenie współwłasność	
1	2	3	4	5	6	7	8	9	10	11
1	Grunty ogółem (ha) w tym:	79,4436	+ 0,6758	80,1194	42,9139	3,9850	0,9100	29,2942	3,0163	
	rolne	-	-	-	-	-	-	-	-	
	działki budowlane	-	-	-	-	-	-	-	-	
	tereny rekreacyjne	-	-	-	-	-	-	-	-	
	pozostałe	79,4436	+ 0,6758	80,1194	42,9139	3,9850	0,9100	29,2942	3,0163	
2	Lasy (ha)	0,1000	-	0,1000	0,1000	-	-	-	-	
3	Parki (ha)	-	-	-	-	-	-	-	-	
4	Budynki - liczba ogółem w tym:	29	-	29	16	7	1	-	5	
	mieszkalne	2	+ 1	3	2	-	-	-	1	
	obiekty szkolne	9	-	9	-	7	1	-	1	
	obiekty kulturalne	1	-	1	1	-	-	-	-	
	obiekty służby zdrowia	1	-	1	-	-	-	-	1	
	pozostałe obiekty użyteczności. publ.	3	-	3	2	-	-	-	1	
	inne	13	-1	12	11	-	-	-	1	
5	Budowle i urządzenia techniczne w tym:									
	wodociągi - liczba - długość w km	14 243,988	0 +2,542	14 246,530	14 246,530	-	-	-	-	
	oczyszczalnie ścieków przydomowe	1	+1	2	1	1	-	-	-	
	oczyszczalnie ścieków komunalne	1	-	1	1	-	-	-	-	
	solary	1026	-	1026	-	-	-	-	1026	
	wysypiska (liczba)	-	-	-	-	-	-	-	-	
	ulice, drogi (dl.w km)	123	-	123,000	123,000	-	-	-	-	
	obiekty sportowe	3	-	3	1	2	-	-	-	
	kanalizacja - liczba - długość w km	6 69,496	- + 2,909	6 72,405	6 72,405	-	-	-	-	
	oświetlenie uliczne - słupy oświetleniowe w szt.	1437	+ 174	1611	1611	-	-	-	-	
6	Środki transportu (szt)	9	+1	10	4	-	-	-	6	
7	Narzędzia, przyrządy, ruchomości, wyposażenie, w tym:	1	-	1 ciągnik	1					
	zespoly komputerowe									
8	Inwestycje – stan zaangażowania (w zł)									
9	Lokaty kapitałowe									
10	Pożyczki udzielone (w zł)									
11	Obligacje własne Sprzedaż (w zł)									
12	Udziały w spółkach	5000 zł	-	5000	-	-	-	-	-	-
13	Pozostałe prawa ogranicz. rzeczowe w tym:									
	- służebność drogowa	5000 zł	-	5000 zł	5000 zł	-	-	-	-	-
	zarząd i użytkowanie,	106,2859 ha	- 1,66	104,6259	104,6259 ha					
	użyżczenie	3,0111 ha	-	3,0111 ha	3,0111 ha					
	dzierżawy	0,6088 ha	-	0,6088 ha	0,6088 ha					

Część opisowa o zdarzeniach mających wpływ na stan mienia komunalnego gminy od dnia złożenia poprzedniej informacji do sporządzenia niniejszej informacji.

W okresie od dnia złożenia poprzedniej informacji miały miejsce następujące zmiany: Nieprzerwanie trwają prace mające na celu regulację stanu prawnego gruntów. Ok. 49% działek posiada uregulowany stan prawny w Księgach Wieczystych. Regulacja stanu prawnego pozostałych działek wymaga znacznych środków finansowych i będzie dokonywana sukcesywnie, w miarę posiadanych środków.

W roku 2020 r. do zasobu gruntów przejęto i nabyto działki o ogólnej powierzchni 0,6758 ha, w tym: a podstawie decyzji zatwierdzających podział (pod drogi gminne) – 0,0325 ha, w drodze aktów notarialnych – 0,0133 ha, na podstawie protokołu przekazania i zmiany kategorii drogi z powiatowej na gminną – 0,63 ha.

Budynek w Kozubszczyźnie 39 przystosowany został do celów mieszkalnych.

- wodociągi - w roku 2020 wybudowanych zostało 2,542 km przyłączy,

- kanalizacja - w roku 2020 wybudowano ogółem 2,909 km sieci i przyłączy (w tym: 1,943 km sieci i 0,966 km przyłączy kanalizacyjnych),

- wybudowano 1 biologiczną oczyszczalnię ścieków na potrzeby rozbudowanego budynku ZOZ w Maryninie,

– zakupiono 1 samochód strażacki na potrzeby OSP Kozubszczyzna,

- pozostałe prawa rzeczowe – w zarządzie Gminy Konopnica znajdują się nieruchomości o łącznej pow. 104,6259 ha gruntów będących własnością Skarbu Państwa. Są to grunty pod drogami gminnymi i wewnętrznymi w poszczególnych miejscowościach.

Gmina Konopnica użytkuje również 3,0111 ha – działki w Radawcu Dużym, Motyczu Leśnym, Motyczu i Konopnicy, na podstawie umów użyczenia od OSP, Parafii w Motyczu, Aeroklubu Lubelskiego i Parafii w Konopnicy.

Gmina posiada służebność drogową przejazdu i przechodu na działce nr 236 w Kozubszczyźnie w celu połączenia drogi powiatowej i drogi wewnętrznej w części stanowiącej własność Gminy.

Gmina Konopnica dzierżawi od PKP 0,1276 ha pod drogę w Motyczu oraz 0,4812 ha w Kozubszczyźnie pod budowę węzła przesiadkowego stacja PKP Motycz.

Aktualnie wykorzystuje się środki trwale będące własnością Skarbu Państwa w zarządzie gminy - grunty pod drogami w n/w miejscowościach:

Miejscowość	Powierzchnia
Konopnica	9,7521 ha
Kozubszczyzna	4,8931 ha
Lipniak	0,4800 ha
Marynin	3,3719 ha
Motycz	21,3005 ha

Motycz - Józefin	4,8188 ha
Motycz Leśny	1,3800 ha
Pawlin	3,1800 ha
Radawczyk Drugi	3,4700 ha
Radawiec Duży	13,6164 ha
Radawiec Mały	5,6400 ha
Sporniak	3,0481 ha
Stasin	2,7250 ha
Szerokie	0,9800 ha
Tereszyn	4,2464 ha
Uniszowice	2,9836 ha
Zemborzyce Dolne	5,3700 ha
Zemborzyce Podleśne	5,9100 ha
Zemborzyce Tereszyńskie	3,0100 ha
Zemborzyce Wojciechowskie	4,4500 ha
RAZEM	104,6259 ha

1. Grunty użytkowane przez Gminę Konopnica na podstawie umów użyczenia od OSP:

Radawiec Duży	- 0,1611 ha
Motycz Leśny	- 0,1000 ha
RAZEM	- 0,2611 ha

2. Grunty użyczone pod budowę obiektów sportowych:

Motycz	- 0,60 ha od Parafii Rzymskokatolickiej w Motyczu,
Radawiec Duży	- 1,55 ha od Aeroklubu Lubelskiego w Radawcu Dużym
Konopnica	- 0,60 ha od Parafii Rzymskokatolickiej w Konopnicy
RAZEM	- 2,75 ha

3. Budynki użytkowane przez Gminę Konopnica na podstawie umów użyczenia od OSP:

Motycz Leśny
Uniszowice
Radawiec Duży

4. Dzierżawa gruntu pod drogę na podstawie umowy od PKP:

Motycz	- 0,1276 ha
Kozubszczyzna	- 0,4812 ha

oraz 1 budynek – dworzec kolejowy.

5. Służebność gruntowa – prawo przejazdu i przechodu przez działkę nr 236 w Kozubszczyźnie pasem szerokości 6 m. Wartość prawa 5000 zł.

(KW LU1I/00130015/6)

12. WAŻNIEJSZE INWESTYCJE REALIZOWANE W 2020 r.

1. **Budowa kanalizacji sanitarnej w miejscowości Konopnica** - budowa sieci kanalizacji sanitarnej grawitacyjnej o dł. ok. 1264 mb. Inwestycja o łącznej wartości 753 151 zł.,



2. **Budowa kanalizacji sanitarnej w miejscowości Lipniak i Szerokie** - budowa sieci kanalizacji sanitarnej grawitacyjnej o dł. ok. 679 mb. Inwestycja o łącznej wartości 806 031 zł.,



- 3. Budowa oświetlenia drogi gminnej nr 106938L w miejscowości Motycz, wybudowano oświetlenie drogowe i zainstalowano 96 opraw oświetleniowych typu LED. Inwestycja o łącznej wartości 442 800 zł.,**



- 4. Budowa oświetlenia drogi gminnej nr 106968L w miejscowości Zemborzyce Dolne - wybudowano oświetlenie drogowe i zainstalowano 37 opraw oświetleniowych typu LED. Inwestycja o łącznej wartości 209 100 zł.,**



- 5. Budowa oświetlenia drogi gminnej nr 106976L w miejscowości Radawiec Mały - wybudowano oświetlenie drogowe i zainstalowano 20 opraw oświetleniowych typu LED. Inwestycja o łącznej wartości 123 000 zł.,**



- 6. Budowa oświetlenia drogi wewnętrznej nr ew. dz. 392 w miejscowości Konopnica - wybudowano oświetlenie drogowe i zainstalowano 22 opraw oświetleniowych typu LED. Inwestycja o łącznej wartości 120 540 zł.,**



- 7. Zwiększenie dostępności komunikacyjnej obszarów rewitalizacji w Gminie Konopnica do drogi krajowej S19 oraz drogi wojewódzkiej nr 747 poprzez przebudowę drogi na odcinku Konopnica – Radawiec Duży – uzyskaliśmy dofinansowanie w wysokości 50% kosztów kwalifikowanych zadania z Funduszu Dróg Samorządowych. W roku 2019 rozpoczęto prace na odcinku od lotniska do PKP Energetyka i wydatkowano kwotę 500.000 zł. W roku 2020 zakończono zadanie, wartość całkowita to 2 397 326,74 zł o długości 4002 m.,**



- 8. Przebudowa drogi gminnej nr 106965 L w miejscowości Zemborzyce Wojciechowskie –** otrzymaliśmy dofinansowanie z Funduszu Dróg Samorządowych w wysokości 50% inwestycji, wartość całkowita to 1 307 315,50 zł o długości 1837m.,



- 9. Przebudowa drogi gminnej nr 106966 L w miejscowości Zemborzyce Dolne i Podleśne –** otrzymaliśmy dofinansowanie z Funduszu Dróg Samorządowych w wysokości 50% inwestycji, zadanie rozpoczęto w 2020 roku, wartość całkowita to 1 291 098,48 zł o długości 1630m, zakończenie zaplanowane jest w 2021 roku.,



- 10. Przebudowa drogi gminnej nr 106946 L w miejscowości Konopnica– wartość całkowita to 49 692 zł o długości około 100 m.,**



- 11. Przebudowa drogi gminnej nr 106973L w miejscowości Zemborzyce Podleśne– wartość całkowita to 305 242,34 zł o długości około 700 m.,**



- 12. Przebudowa drogi gminnej nr 106955L stanowiącej uzupełnienie sieci dróg Lubelskiego Obszaru Funkcjonalnego w miejscowości Marynin - otrzymaliśmy dofinansowanie z Funduszu Dróg Samorządowych w wysokości 50% inwestycji, wartość całkowita to 276 485,95 zł o długości 670m.,**



- 13. Modernizacja drogi wewnętrznej położonej na działce nr ew. 302 w miejscowości Uniszowice stanowiącej dojazd do gruntów ornych – wykonano nawierzchnię z masy mineralno-bitumicznej na długości ok. 900 mb o wartości 174 987,36 zł.,**



- 14. Przebudowa drogi wewnętrznej w Motyczu na działce nr ew. 664 – wykonano podziały działek prywatnych pod przebudowę drogi wewnętrznej za kwotę 41 000 zł.,**
- 15. Przebudowa drogi wewnętrznej w Radawcu Dużym na działce nr ew. 414 – przebudowano drogę na odcinku około 600 mb na kwotę 56 973,60 zł.,**



- 16. Przebudowa drogi wewnętrznej w Stasinie na działce nr ew. 440 – przebudowano drogę na odcinku około 480 mb na kwotę 130 749 zł.,**



- 17. Przebudowa drogi wewnętrznej w Konopnicy na dz. nr ew. 874** – przebudowano drogę na odcinku 310 mb o wartości 149 966,36, wykonano nawierzchnię z kostki brukowej.,



- 18. Przebudowa drogi wewnętrznej w Konopnicy na dz. nr ew. 965/15, 965/7, 967/16, 967/8 i innych** – wykonano dokumentację projektową.

- 19. Przebudowa drogi wewnętrznej w Radawcu Małym nr dz. ew. 191** – przebudowano drogę na odcinku 770 mb o wartości 219 776 zł.,



- 20. Budowa chodnika w Stasinie na drodze gminnej 106961 L – wbudowano chodnik na odcinku 80 mb o wartości 17 326,01,.**



- 21. Przebudowa drogi wewnętrznej nr dz. ew. 203 i 205/1 w miejscowości Radawiec Mały - przebudowano drogę na odcinku około 390 mb o wartości 59 988,88 zł,.**



- 22. Przebudowa drogi wewnętrznej nr dz. ew. 46/20, 46/21, 46/22 w miejscowości Konopnica - przebudowano drogę na odcinku około 500 mb o wartości 150 552 zł.**



- 23. Przebudowa drogi gminnej nr 106937L w miejscowości Motycz– wartość całkowita to 52 431,21 zł o długości około 218 m.,**



13. WYDATKI NA ZADANIA INWESTYCYJNE I SPOŁECZNE Z UDZIAŁEM ŚRODKÓW UE

Unia Europejska
Europejski Fundusz
Rozwoju Regionalnego



24. Mobilny LOF – węzeł przesiadkowy stacja PKP Motycz w Kozubszczyźnie - remont oraz przebudowa budynku dworca PKP wraz ze zmianą przeznaczenia jego części oraz zagospodarowanie terenu wraz z infrastrukturą. Wartość całkowita: 5 604 545,71 zł.,







25. Poprawa spójności przestrzennej, społecznej i kulturowej Lubelskiego Obszaru Funkcjonalnego poprzez rewitalizację - ZOZ Motycz, rozbudowa budynku zakładu opieki zdrowotnej z instalacjami zewnętrznymi: energetyczną, oświetlenia terenu, kanalizacji sanitarnej z biologiczną oczyszczalnią ścieków oraz kanalizacji deszczowej ze studniami chłonnymi i separatorem substancji ropopochodnych. Parking. Wartość całkowita: 4 739 989,14 zł.,





PLAN ROZMIESZCZENIA POMIESZCZEŃ BUDYNKU ZOZ

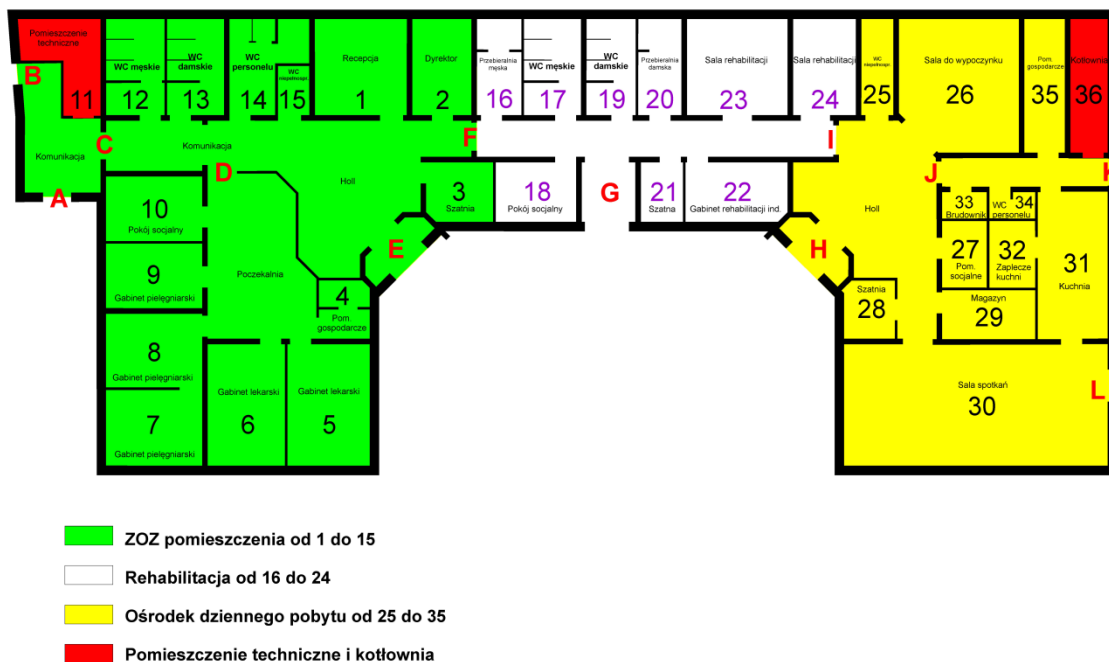

14. ŚWIADCZENIE USŁUG PRZEWOZOWYCH NA OBSZARZE GMINY KONOPNICA

Publiczny transport zbiorowy na terenie Gminy Konopnica jest realizowany na podstawie Porozumienia nr GK 3.2.1 215/805/2004 z miastem Lublin. Przewóz osób zapewniał ZTM Lublin poprzez operatorów tj. LLA Lubelskie Linie Autobusowe oraz MPK Miejskie Przedsiębiorstwo Komunikacji.

Wysokość kwoty partycypacji w kosztach utrzymania linii komunikacyjnych na terenie Gminy Konopnica przez Usługobiorcę zostały ustalone na poziomie 85,42% całkowitych kosztów funkcjonowania komunikacji na terenie Gminy Konopnica liczonych jako iloczyn stawki za 1 wozokilometr oraz liczby wozokilometrów zaplanowanych do wykonania na terenie Gminy Konopnica.

Numer linii	Operator obsługujący linię	Stawka za wzł netto	Obowiązujące umowy
Linia 12	MPK	7,92 zł	Umowa nr 022.U.ZTM-37/2020 z dnia 02.01.2020 r.
	LLA I stawka	4,61 zł	
	LLA II stawka	4,16 zł	
Linia 78	LLA	4,61 zł	
Linia 79			
Linia 85			
Linia 12	MPK	7,92 zł	

	LLA I stawka	4,52 zł	Umowa nr 022.U.ZTM-89/2020 z dnia 25.03.2020 r.
	LLA II stawka	5,16 zł	
Linia 78	LLA	4,52 zł	
Linia 79			
Linia 85			
Linia 12	MPK	7,92 zł	Umowa nr 022.U.ZTM-115/2020 z dnia 01.07.2020 r.
	LLA I stawka	4,31 zł	
	LLA II stawka	5,16 zł	
Linia 78	LLA	4,31 zł	
Linia 79			
Linia 85			
Linia 12	MPK	7,92 zł	Umowa nr 022.U.ZTM-136/2020 z dnia 30.09.2020 r.
	LLA I stawka	4,36 zł	
	LLA II stawka	5,16 zł	
Linia 78	LLA	4,36 zł	
Linia 79			
Linia 85			

Całkowity koszt obsługi w roku 2020 wyniósł na poszczególnych liniach:

- nr 12 - **151 249,87 zł** brutto
- nr 78 - **276 570,09 zł** brutto
- nr 79 - **233 083,95 zł** brutto
- nr 85 - **289 608,26 zł** brutto

W roku 2020 Gmina Konopnica była organizatorem publicznego transportu zbiorowego na trasie Motycz Józefin- Motycz Góry przez: Kozubszczyznę, Sporniak.

Operator	Koszt rekompensaty	Obowiązująca umowa	Koszt (brutto)	Liczba sprzedanych biletów w roku 2020
TAD-TRANS Tadeusz Misztal Radawiec Duży 34 21-030 Motycz	490,00 zł brutto za dzień kursowania	Umowa Nr 11/2020 z dnia 02.01.2020r. Aneks Nr 1/2020 z dnia 15.10.2020 r. do umowy Nr 11/2020 z dnia 02.01.2020 r.	119 089,00zł	3 030 sztuk

		Aneks Nr 2/2020 z dnia 30.11.2020 r. do umowy Nr 11/2020 z dnia 02.01.2020 r.		
--	--	---	--	--

Wykonawca został wybrany w ramach zaproszenia do składania ofert zgodnie z zarządzeniem o zamówieniach do 30.000 euro. Zaproszenie do składania ofert poprzedzone było wywieszeniem „Ogłoszenia o zamiarze udzielenia zamówienia na świadczenie usług w zakresie transportu zbiorowego” na BIP oraz tablicach ogłoszeń.

15. DZIAŁALNOŚĆ USŁUGOWA

1. Decyzje o warunkach zabudowy i ustaleniu lokalizacji celu publicznego

Dnia 2 stycznia 2020 r. podpisano umowę nr 2/20 na wykonanie 365 szt. projektów decyzji o warunkach zabudowy i decyzji o ustaleniu lokalizacji inwestycji celu publicznego. Sporządzono dwa aneksy - aneks nr 1 z dnia 16.09.2020 r. oraz aneks nr 2 z dnia 12.11.2020 r. zwiększające zakres umowy na opracowanie projektów decyzji o warunkach zabudowy.

W roku 2020 wykonano łącznie 561 szt. projektów decyzji.

2. Plany zagospodarowania przestrzennego

Dnia 7 czerwca 2017 r. podpisano umowę nr 128/2017 na wykonanie projektu zmiany miejscowego planu zagospodarowania przestrzennego – część wschodnia, obejmującego miejscowość Stasin, z terminem realizacji do 7 grudnia 2018 r.

Dnia 26 marca 2018 r. podpisano aneks nr 1 do umowy nr 128/2017 z dnia 7 czerwca 2017 r. w zakresie zmiany terminu zakończenia przedmiotu umowy ze wskazaniem terminu na dzień 7 marca 2019 r.

Dnia 25 lutego 2019 r. podpisano aneks nr 2 do umowy nr 128/2017 z dnia 7 czerwca 2017 r. w zakresie zmiany terminu zakończenia przedmiotu umowy ze wskazaniem terminu na dzień 7 września 2019 r.

Dnia 3 września 2019 r. podpisano aneks nr 3 do umowy nr 128/2017 z dnia 7 czerwca 2017 r. w zakresie zmiany terminu zakończenia przedmiotu umowy ze wskazaniem terminu na dzień 15 maja 2020 r.

Do 31 grudnia 2019 r. zrealizowano 2 etapy zamówienia /inwentaryzacja obszaru objętego zmianą mpzp, sporządzenie projektu mpzp, uzyskanie pozytywnej opinii Gminnej Komisji Urbanistyczno-Architektonicznej, zaopiniowanie i uzgodnienie projektu zmiany mpzp z 45 organami wskazanymi w przepisach prawa. Przekazano dokumentację do Ministerstwa Rolnictwa i Rozwoju Wsi celem uzyskania zgody na zmianę przeznaczenie gruntów rolnych na cele nierolnicze.

Pismem z dnia 13.03.2019 r. Ministerstwo Rolnictwa i Rozwoju Wsi przedłużono termin na zajęcie stanowiska do końca sierpnia 2019 r.

Pismem z dnia 29.08.2019 r. Ministerstwo Rolnictwa i Rozwoju Wsi przedłużono termin na zajęcie stanowiska do końca października 2019 r.

Pismem z dnia 28.10.2019 r. Ministerstwo Rolnictwa i Rozwoju Wsi przedłużono termin na zajęcie stanowiska do końca lutego 2020 r.

Pismem z dnia 27.02.2020 r. Ministerstwo Rolnictwa i Rozwoju Wsi przedłużono termin na zajęcie stanowiska do końca kwietnia 2020 r.

Pismem z dnia 28.05.2020 r. Ministerstwo Rolnictwa i Rozwoju Wsi wniosło o nadesłanie dodatkowych informacji i dokumentów do złożonego wniosku dotyczącego zgody na zmianę przeznaczenie gruntów rolnych na cele nierolnicze.

Pismem z dnia 02.06.2020 r. Ministerstwo Rolnictwa i Rozwoju Wsi przedłużono termin na zajęcie stanowiska do końca sierpnia 2020 r.

Pismem z dnia 28.08.2020 r. Ministerstwo Rolnictwa i Rozwoju Wsi przedłużono termin na zajęcie stanowiska do końca listopada 2020 r.

Pismem z dnia 30.11.2020 r. Ministerstwo Rolnictwa i Rozwoju Wsi przedłużono termin na zajęcie stanowiska do końca marca 2021 r.

Kolejne etapy opracowania są w trakcie realizacji.

16. PROMOCJA GMINY

W zakresie promocji gmina zawarła umowę na wydruk informatora, dwumiesięcznika „Echo Konopnicy”. W ramach umowy Zleceniobiorca wydał 6 numerów Echa Konopnicy w ilości 1500 szt. Została zawarta również umowa z redaktorem Waldemarem Suliszem na redagowanie informatora gminnego Echo Konopnicy.



Działania z zakresu promocji gminy zostały ograniczone z powodu pojawienia się z początkiem roku pandemii COVID-19. Ze względu na zaistniałą sytuację gmina poprzez stronę internetową promowała wszelkie działania dotyczące bezpiecznego zachowania i dezynfekcji, a także wspierała społeczność lokalną zaopatrzeniem w maseczki uszyte przez członkinie Gminnych Kół Gospodyń Wiejskich, które zostały dostarczone mieszkańcom gminy przez strażaków z gminnych ochotniczych straży pożarnych.

17. BEZPIECZEŃSTWO PUBLICZNE I OCHRONA PRZECIWPÓŻAROWA

W 2020 r. na terenie gminy Konopnica było **280** zdarzeń w tym **116** pożarów, **156** miejscowych zagrożeń, **8** alarmów fałszywych.

Na bieżąco realizowane były wydatki z budżetu dotyczące zapewnienia gotowości bojowej w 12 jednostkach OSP z terenu gminy (w tym 3 należących do KSRG). Dokonano również wypłat ekwiwalentów dla członków OSP za udział w akcjach ratowniczych i szkoleniach w 2020 r. Wykonanie planu wydatków budżetowych gminy Konopnica w tym rozdziale w 2020 r. wyniosło ogółem **721 688** złotych.

W 12 jednostkach typu „S” posiadających 15 samochodów ratowniczo-gaśniczych zatrudnionych było na umowy-zlecenia 15 kierowców-konserwatorów OSP oraz Komendant Gminny OSP. W dniu 9 marca 2020 r. odbyły się eliminacje gminne Ogólnopolskiego Turnieju Wiedzy Pożarniczej „Młodzież zapobiega pożarom” ze wszystkich szkół podstawowych z terenu gminy. Wręczono nagrody za kwotę 1800 zł. W 2020 r. zakupiono sprzęt i umundurowanie dla OSP za kwotę **209 804** zł, w tym dotacje MSWiA.

Zakupy i wydatki inwestycyjne w 2020 r. – **420 358** zł, w tym:

- zakup pieca gazowego i montaż ogrzewania w straźnicy OSP w Radawcu Dużym – 29 500 zł,
- zakup średniego samochodu ratowniczo-gaśniczego Renault GBARt dla OSP Kozubszczyzna za kwotę 809 094 zł, w tym dotacja gminy 349 094 zł,
- zakup i montaż zegara wieżowego na straźnicy OSP w Radawcu Dużym – 13 764 zł,
- wykonanie klimatyzacji w straźnicy OSP Uniszowice – 9 000 zł,
- wykonanie klimatyzacji w straźnicy OSP Konopnica – 9 000 zł,
- dofinansowanie do zakupu samochodu pożarniczego dla OSP Konopnica (spłata kredytu) – 10 000 zł.

Remonty pojazdów i sprzętu na kwotę **19 505** zł, w tym:

- wymiana przewodów hydraulicznych Lukas w OSP Pawlin – 14391 zł,
- naprawa samochodu Jelcz LBT 0236 z OSP Uniszowice – 1230 zł,
- naprawa układu hamulcowego i mostu napędowego Jelcz LBT 0236 z OSP Uniszowice – 2 949 zł,
- naprawa wału napędowego MAN LUB 23999 z OSP Pawlin – 935 zł.

Zamontowano również monitoring w budynku straźnicy OSP w Radawcu Dużym za 7 000 zł oraz w OSP Pawlin za 3 500 zł.

18. OŚWIATA I WYCHOWANIE ORAZ EDUKACYJNA OPIEKA WYCHOWAWCZA

1. Szkoły prowadzone przez gminę Konopnica.

	Wyszczególnienie	Liczba uczniów
1.	Szkoła Podstawowa w Konopnicy	198
2.	Szkoła Podstawowa w Zemborzycach Tereszyńskich	175
3.	Szkoła Podstawowa w Stasinie	61
4.	Szkoła Podstawowa w Motyczu	276
5.	Szkoła Podstawowa w Radawcu Dużym	176
	Razem	886

Tabela 1. Stan organizacji szkół w roku szkolnym 2020/2021.

2. Szkoły prowadzone przez inne podmioty.

Od 1 września 2018 r. funkcjonuje w Radawczyku Drugim, na bazie lokalowej gimnazjum, niepubliczna szkoła podstawowa prowadzona przez Fundację Teresianum. Utworzenie szkoły w tym miejscu było odpowiedzią władz gminy na zapotrzebowanie części mieszkańców.

Dotacja dla szkoły niepublicznej o uprawnieniach szkoły publicznej przysługuje na każdego ucznia w wysokości nie niższej niż kwota przewidziana na 1 ucznia danego typu i rodzaju szkoły w części oświatowej subwencji ogólnej dla gminy - w roku budżetowym 2020: na uczniów klas I-III – 791,01 zł/mies., na pozostałych uczniów - 756,52 zł/mies. Na jednego ucznia w oddziale przedszkolnym w Niepublicznej Szkole w Radawczyku Drugim Gmina przekazywała dotację w wysokości 435,33 zł.

	Wyszczególnienie	Liczba uczniów
1.	Dwujęzyczna szkoła podstawowa „Europejczyk” w Szerokiem	165
2.	Niepubliczna szkoła podstawowa z oddziałem przedszkolnym w Radawczyku Drugim	110
	Ogółem	275

Tabela 2. Szkoły niepubliczne

Poniższa tabela przedstawia zmianę liczby uczniów w szkołach podstawowych na przestrzeni 3 lat – 2018-2020 – stan na 30 września 2020r. (w tym uczniowie oddziałów przedszkolnych i klasy I-VIII).

Od roku 2018 r. wdrożone działania powodują wzrost liczby uczniów w oddziałach przedszkolnych, jednym z elementów jest zapewnienie świetlicy przedszkolnej. Największy przyrost uczniów można zauważyć w Szkole w Motyczu – 27%.

Szkola podstawowa	2018 rok	2019 rok	2020 rok
Konopnica	180	190	198
Zemborzyce Tereszyńskie	170	170	175
Stasin	67	67	61
Motycz	217	238	276
Radawiec Duży	167	174	176

Tabela 3. Liczba uczniów w szkołach podstawowych na przestrzeni 3 lat

3. Demografia i prognozy na przyszłość

Sieć szkół podstawowych zaspokaja potrzeby mieszkańców w zakresie realizacji obowiązku szkolnego. Niestety problemem jest nadal mała liczba uczniów w szkołach w stosunku do dzieci zamieszkałych. Liczba dzieci w wieku szkolnym (I-VIII klasa) zameldowanych na stałe i czasowo w gminie wynosiła **1372**, do szkół podstawowych prowadzonych przez gminę uczęszczało we wrześniu 2020 r. 47 % uczniów zamieszkałych w obwodach danych szkół.

W porównaniu do poprzedniego roku szkolnego 2019/2020 liczba uczniów szkół podstawowych zwiększyła się o 9%, 97 uczniów Gminy uczęszcza do Niepublicznej Szkoły Podstawowej w Radawczyku Drugim, prowadzonej przez Fundację Teresianum.

Szkola podstawowa w miejscowości		Liczba uczniów 2019/2020			Liczba uczniów 2020/2021		
		w obwodzie	w tej szkole	%	w obwodzie	w tej szkole	%
1.	Konopnica	303	142	47%	324	149	46%
2.	Zemborzyce Tereszyńskie	219	123	56%	220	127	58%
3.	Stasin	97	56	58%	102	55	54%
4.	Motycz	379	160	42%	496	185	37%
5.	Radawiec Duży	227	117	52%	230	130	57%
	Razem	1225	598	49%	1372	646	47%

Tabela 4. Liczba uczniów zameldowanych w obwodach szkół

4. Zatrudnienie w szkołach prowadzonych przez gminę

Stan zatrudnienia w danym roku szkolnym wynika z zatwierdzonej przez organ prowadzący organizacji roku, a ta ściśle związana jest z liczbą oddziałów na każdym poziomie nauczania, liczbą godzin nauczania dla poszczególnych przedmiotów określoną w podstawie programowej. 57 % kadry pedagogicznej w gminie stanowią nauczyciele dyplomowani, czyli najlepiej wykształceni, którzy osiągnęli już najwyższy stopień awansu zawodowego. Jest to zgodne ze wskaźnikami podawanymi przez MEN - według danych ponad połowa nauczycieli w kraju, osiągnęła już najwyższy przewidziany w ustawie Karta Nauczyciela stopień awansu zawodowego, czyli nauczyciela dyplomowanego. Najmniej było nauczycieli stażystów (7 osób na 5,7 etatach), czyli rozpoczynających pracę w zawodzie.

Zatrudnienie nauczycieli o wyższym stopniu awansu w pełnym i niepełnym wymiarze zajęć w porównaniu do nauczycieli mających niższy stopień awansu wpływa na wysokość naliczania części oświatowej subwencji ogólnej.

Na 30 września 2020r. wysokość etatów subwencyjnych, wynikających z umów zawartych na podstawie ustawy z dnia 26 stycznia 1982r, Karta Nauczyciela, która została ujęta do obliczenia wysokości wskaźnika korygującego wyniosła 107,92, pozostałe etaty tzw. nie subwencyjne (godziny ponadwymiarowe) wyniosły 12,73.

Lp.	Szkoła	RAZEM Etaty	Liczba nauczycieli							
			stażysta		kontraktowy		mianowany		dyplomowany	
			etaty	osoby	etaty	osoby	etaty	osoby	etaty	osoby
1.	Konopnica	23,56	0,55	1	4,40	7	6,11	5	12,50	17
2.	Zemborzyce Ter.	24,77	1,40	2	3,17	4	3,45	3	16,75	14
3.	Stasin	17,30	-	-	4,63	7	2,47	3	10,20	9
4.	Motycz	30,99	2,75	3	6,38	6	6,10	5	15,76	15
5.	Radawiec Duży	24,03	1	1	5,27	6	1,04	2	16,72	17
Ogółem		120,65	5,7	7	23,86	30	19,17	18	71,93	72

Tabela 4. Zatrudnienie nauczycieli w podziale na stopnie awansu zawodowego

Z dniem 1 marca 2020 r. o 0,5 etatu zwiększony został wymiar zatrudnienia pomocy kuchennej w Szkole w Motyczu, ze względu na liczbę uczniów oddziałów przedszkolnych korzystających z posiłków.

Łączna liczba etatów pracowników niepedagogicznych w szkołach wynosiła 28,25.

		Etaty obsługi	Razem
--	--	----------------------	--------------

Szkoła		sekretarz	sprzątaczką	pomoc kuchenna	kucharka	intendent	konserwator	
1.	Konopnica	1	3	0,5	1	0,5	0,5	6,5
2.	Zemborzyce Ter.	1	3	-	-	-	0,75	4,75
3.	Stasin	1	1	-	-	-	1	3
4.	Motycz	1	3	1,5	0,75	0,25	1	7,5
5.	Radawiec Duży	1	2,5	1	1	-	1	6,5
	Razem	5	12,5	3	2,75	0,75	4,25	28,25

Tabela 5. Pracownicy niepedagogiczni w roku szkolnym 2020/2021.

5. Wychowanie przedszkolne

Wychowanie przedszkolne może być realizowane w przedszkolach, oddziałach przedszkolnych w szkołach podstawowych oraz w innych formach wychowania przedszkolnego. Wychowanie przedszkolne obejmuje dzieci w wieku 3-6 lat. W szczególnie uzasadnionych przypadkach do przedszkola może zostać przyjęte dziecko, które ukończyło 2,5 roku.

Według stanu na dzień 1 września 2020 r. do oddziałów przedszkolnych uczęszczało **236 dzieci**.

Lp.	Oddział przedszkolny	Liczba dzieci w roku szkolnym 2019/2020	Liczba dzieci w roku szkolnym 2020/2021
1.	Szkoła Podstawowa w Konopnicy	46	47
2.	Szkoła Podstawowa w Zemborzycach Teresz.	50	45
3.	Szkoła Podstawowa w Stasinie	12	9
4.	Szkoła Podstawowa w Motyczu	69	93
5.	Szkoła Podstawowa w Radawcu Dużym	55	31
6.	Niepubliczna Szkoła Podstawowa z Oddziałem Przedszkolnym w Radawczyku Drugim	17	11
Ogółem:		249	236

Tabela 6. Liczba dzieci w oddziałach przedszkolnych.

Na terenie gminy działa 5 przedszkoli niepublicznych, do których uczęszczało według danych na 1 września 2020 r. **231** dzieci.

Liczba dzieci w ciągu roku szkolnego zmienia się, gdyż przyjęcia dzieci do przedszkoli, odbywają się w ciągu całego roku i opierają się na zasadzie powszechnej dostępności.

Lp.	Wyszczególnienie	Liczba dzieci
1.	Prywatne Przedszkole „Miś”	21
2.	Niepubliczne Przedszkole „Honoratka”	21
3.	Przedszkole Dwujęzyczne „Mały Europejczyk”	83
4.	Niepubliczne Przedszkole z Oddziałami Integracyjnymi „Mistrzowie zabawy”	80
5.	Niepubliczne Przedszkole w Radawczyku Drugim	26
Ogółem:		231

Tabela 7. Stan organizacji przedszkoli na terenie gminy w roku szkolnym 2020/2021 stan na dzień 30 września 2020 r.

Część dzieci w wieku przedszkolnym uczęszcza do oddziałów przedszkolnych, przedszkoli publicznych i niepublicznych prowadzonych przez inne gminy - Lublin, Jastków, Niedrzwicę Dużą, Wojciechów, Bełżyce, Niemce.

Kwota miesięcznej dotacji w 2020 r. z budżetu gminy Konopnica na jednego ucznia w przedszkolu niepublicznym została ustalona w oparciu o tzw. najbliższą gminę (gmina Jastków) i wynosiła - **622,79 zł**.

6. Dowożenie uczniów do szkół w roku szkolnym 2019/2020

Od 1 października 2019 r. wszyscy uczniowie uczęszczający do szkół prowadzonych przez gminę dojeżdżają bezpłatnie na podstawie zarządzeń wójta Nr 212/2019 z dnia 10 grudnia 2019r. na okres od 01.01.2020r. do 30.06.2020r. oraz zarządzenia Nr 133/2020 z dnia 19 sierpnia 2020r. na okres od 01.09.2020 do 25.06. 2021r.

Obowiązkiem gminy jest także zapewnienie transportu dzieci niepełnosprawnych do specjalnych szkół, ośrodków szkolno-wychowawczych, zapewnienie opieki podczas dowozu lub zwrot kosztów dowozu, jeżeli dowóz dziecka do ośrodka zapewniają rodzice.

Od 1 września 2020 r. gmina zapewniała dowóz 27 uczniom niepełnosprawnym:

- zwracano koszt dowozu 12 rodzicom na podstawie umowy zawartej z wójtem gminy,
- zlecono przewóz 8 uczniów niepełnosprawnych: 2 uczniów do Matczyna oraz 6 uczniów do szkół specjalnych w Lublinie.

Dowóz 5 uczniów do szkół w Lublinie oraz 2 uczniów do Ośrodka Szkolno – Wychowawczego w Załuczu realizowano własnym busem gminnym.

7. Pomoc materialna dla uczniów

Zadania związane z udzielaniem pomocy materialnej uczniom zamieszkałym na terenie gminy wynikają z przepisów ustawy o systemie oświaty. Uszczegółowieniem zapisów ustawy jest Regulamin udzielania pomocy materialnej przyjęty Uchwałą Rady Gminy Konopnica z dnia 12 grudnia 2006 r. ze zmianami.

Pomoc materialna może być udzielona uczniom w formie stypendium szkolnego lub zasiłku szkolnego (sytuacja losowa). Środki finansowe na ten cel gmina otrzymuje w formie dotacji celowej. Z tej formy wsparcia korzystali uczniowie szkół podstawowych, a także szkół ponadpodstawowych, którzy zamieszkują na terenie gminy Konopnica. Kryterium dochodowe uprawniające do uzyskania pomocy wynosiło 528 zł netto na 1 członka rodziny. Na wypłatę stypendiów i zasiłków szkolnych w 2020 r. wydatkowano 40 974,67 zł., przy czym wysokość otrzymanej dotacji celowej z rezerwy budżetu państwa wyniosła 42 167,00 zł., kwota udziału własnego Gminy na realizację ww. zadań wyniosła 10 243,67 zł.

W 2020 roku przyznano stypendia szkolne dla 43 uczniów oraz 2 zasiłki szkolne (jednorazowo) w kwocie po 620 zł.

19. OCHRONA ZDROWIA

1. Zwalczanie narkomanii i przeciwdziałanie alkoholizmowi

Działania Gminnej Komisji Rozwiązywania Problemów Alkoholowych w Konopnicy w 2020 r. prowadzone były zgodnie z programem profilaktyki i rozwiązywania problemów alkoholowych oraz przeciwdziałania narkomanii Gminy Konopnica na rok 2020 uchwalonym przez Radę Gminy Konopnica w dniu 20 grudnia 2019 roku.

Do 31 grudnia 2020 roku odbyło się 8 posiedzeń komisji. KRPA na posiedzeniach opiniowała wnioski na sprzedaż detaliczną i gastronomiczną napojów alkoholowych – 29 wniosków. Opinie dotyczyły zgodności lokalizacji i limitu punktów sprzedaży z obowiązującymi w tym zakresie uchwałami.

Pozytywnie zaopiniowano wnioski na sprzedaż napojów alkoholowych:

- o zawartości do 4,5 % alkoholu (piwa) – 12 wniosków,
- o zawartości powyżej 4,5 % do 18 % alkoholu (wino) - 9 wniosków,
- powyżej 18 % alkoholu (wódka) – 8 wniosków.

Członkowie komisji przeprowadzali rozmowy motywujące z osobami uzależnionymi od alkoholu, skierowanymi na leczenie odwykowe przez członków rodzin oraz udzielali porad samym zainteresowanym. Komisja skierowała 13 wniosków do sądu o zobowiązanie obywatela do leczenia odwykowego.

W każdą środę w godzinach 14.30-18.15 działa punkt konsultacyjny prowadzony przez psychologa. Do punktu tego zgłaszają się osoby mające problem z nadużywaniem alkoholu oraz osoby kierowane przez Komisję. Psycholog opieką psychologiczną objął 57 osób.

Działa również punkt konsultacyjny dla osób uzależnionych od narkotyków. Do tego punktu mogą zgłaszać się osoby mające problem z narkotykami, członkowie ich rodzin ale również te osoby, które są nagabywane przez kolegów lub dilerów sprzedających narkotyki do brania ich.

Gminna Komisja ds. Rozwiązywania Problemów Alkoholowych w styczniu, marcu i grudniu zakupiła materiały edukacyjne z zakresu profilaktyki uzależnień od firmy Profilaktyka, Teatru Kurtyna oraz materiały profilaktyczne od Stowarzyszenia Producentów i Dziennikarzy Radiowych z Poznania. W ramach tych działań otrzymaliśmy materiały promocyjne które zostały rozdysponowane w sklepach i szkołach na terenie gminy.

TERMIN WYKONANIA	RODZAJ USŁUGI	WYKONAWCA	ODBIORCA
Styczeń 2020	Archipelag skarbów – program profilaktyczny	Laboratorium Praktycznych Umiejętności	SP Motycz, SP Zemborzyce Tereszyńskie, SP Radawiec Duży, SP Stasin
Styczeń - Luty 2020	Warsztaty profilaktyczne	KURTYNA Kraków	Wszystkie szkoły z terenu gminy
Marzec 2020	Warsztaty profilaktyczne	ART.-PRESTI	Wszystkie szkoły z terenu gminy
Marzec 2020	Warsztaty profilaktyczne	Stowarzyszenie RYSA	SP Motycz
Marzec 2020	Warsztaty profilaktyczne	PROGRES P.Szymański	SP Radawiec Duży
Maj 2020	Warsztaty profilaktyczne	4 YOU HOPE FOR FUTURE	Wszystkie szkoły z terenu gminy
Listopad 2020	Warsztaty profilaktyczne	KURTYNA Kraków	Wszystkie szkoły z terenu gminy

Zakupione zostały także nagrody dla dzieci i młodzieży zagrożonych patologiami biorących udział w konkursach profilaktycznych. Zakupiono piłki dla dzieci i młodzieży w ramach wspierania rozwoju oraz poprawy funkcjonowania bazy sportowo-rekreacyjnej do prowadzenia zajęć sportowych – przekazane Sołectwu Zemborzyce Tereszyńskie.

W 2020 roku przeprowadzono szkolenie dla członków KRPA, zorganizowane przez Firmę PROGRES –Instytut Rozwoju i Edukacji oraz została przeprowadzona usługa opracowania Diagnozy lokalnych zagrożeń społecznych na terenie Gminy Konopnica przez firmę Nowe Horyzonty z Wrocławia.

2. Samodzielny Publiczny Zakład Opieki Zdrowotnej w Motyczu

SP ZOZ jest samodzielnym publicznym zakładem opieki zdrowotnej, będącym podmiotem leczniczym niebędącym przedsiębiorcą w rozumieniu przepisów ustawy o działalności leczniczej. Podmiotem tworzącym Zakład Opieki Zdrowotnej w Motyczu jest Gmina Konopnica. Siedziba SP ZOZ mieści się w Maryninie.

Głównym celem Zakładu jest udzielanie świadczeń zdrowotnych dla ludności zamieszkałej stale lub czasowo na obszarze Gminy Konopnica. Zakład może również udzielać świadczeń zdrowotnych mieszkańcom innych gmin na zasadach określonych odrębnie. Zakład jest uprawniony do udzielania świadczeń zdrowotnych osobom nieuprawnionym z tytułu ubezpieczenia zdrowotnego, z całego obszaru jego działania.

	2018	2019	2020
Pacjenci zadeklarowani	4 204	4 139	4 150
Liczba udzielonych porad	21 308	21 357	20 237
Liczba wizyt w domu pacjenta	174	105	79
Liczba dzieci urodzonych i zadeklarowanych	30	26	27

Tabela 1. Porównanie liczby pacjentów zadeklarowanych na liście pozytywnej

	2018	2019	2020
--	------	------	------

Ogółem przychody	1 212 575,00	1 330 124,97	1 470 140,95
w tym z NFZ	1 196 280,76	1 319 125,47	1 458 319,41
z wynajmu gabinetu	10 200,00	10 200,00	11 821,54
Diagnostyka	104 018,34	110 611,25	87 173,60
Zysk	107 793,03	81 308,73	172 865,32

Tabela 2. Porównanie budżetów w poszczególnych latach

Podpisana została umowa na wsparcie realizacji zadania w zakresie promocji zdrowia wśród seniorów Gminy Konopnica pt. „Aktywny senior”. W ramach realizacji zadania seniorzy odbyli warsztaty artystyczno-florystyczne, a także uczestniczyli w wyjazdach propagujących profilaktykę prozdrowotną wśród grupy seniorów między innymi wyjazd do jaskini solnej na seans relaksacyjno-zdrowotny. Zajęcia trwały do grudnia 2020 r.

20. POMOC SPOŁECZNA

Celem pomocy społecznej jest zaspokojenie niezbędnych potrzeb życiowych osób i rodzin. W chwili, gdy człowiek pozostaje bezradny wobec narastających problemów może zgłosić się do instytucji pomocy społecznej.

Zadania z zakresu pomocy społecznej, w naszej gminie realizuje Ośrodek Pomocy Społecznej w Konopnicy, jako wyodrębniona jednostka budżetowa. Działalność Ośrodka finansowana jest z budżetu państwa i budżetu gminy.

Z mocy ustawy Ośrodek realizuje zadania własne gminy o charakterze obowiązkowym oraz zadania zlecone z zakresu administracji rządowej zlecone gminie.

Ponadto Wójt Gminy Konopnica przekazał do realizacji Ośrodkowi sprawy z zakresu:

1. świadczeń rodzinnych ,
2. funduszu alimentacyjnego,
3. wspierania rodziny i systemu pieczy zastępczej,
4. przeciwdziałania przemocy w rodzinie,
5. ustawy o ustalaniu i wypłacie zasiłków dla opiekunów,
6. ustawy o pomocy państwa w wychowaniu dzieci,
7. ustawy o wspieraniu kobiet w ciąży i rodzin „Za życiem”.,
8. ustawy o świadczeniach opieki zdrowotnej finansowanych ze środków publicznych.
9. Karty Dużej Rodziny,
10. programu Dobry Start /300 zł na rozpoczęcie roku szkolnego/
11. ustawy o dodatkach mieszkaniowych,
12. opieki wychnieniowej,
13. ustawy z dnia 27 kwietnia 2001 r. Prawo ochrony środowiska, w tym do wydawania w tych sprawach zaświadczeń.

Wydatki bieżące w ramach zadań własnych.

Poniesiono wydatki: za pobyt 16 osób w domu pomocy społecznej, na funkcjonowanie zespołu interdyscyplinarnego, na wypłatę 37 osobom zasiłku stałego oraz opłacanie składki na ubezpieczenie zdrowotne dla 27 z nich, na wypłatę 34 rodzinom zasiłku okresowego. Ponadto 81 rodzin skorzystało z pomocy w formie zasiłku i pomocy w naturze, przy czym część pomocy

przyznano w naturze ze względu na wątpliwości, czy pieniądze wykorzystane zostaną zgodnie z przeznaczeniem.

W roku 2020, 1 rodzina otrzymała wsparcie z powodu pożaru.

OPS realizował w 2020r. usługi opiekuńcze dla 4 osób, przy czym dla 3 z nich usługi świadczyły opiekunki w zakresie robienia zakupów, przygotowania posiłków, kontaktów z lekarzem, sprzątanania i prania, innych niezbędnych czynności koniecznych do bieżącej egzystencji, dla 1 osoby- dziecka opłacano usługi specjalistyczne w Ośrodku Wsparcia.

W ramach programu „Posiłek w szkole i w domu” w roku 2020 pomoc świadczone w 2 formach

- obiadów dla 61 dzieci,
- wypłaty zasiłków na zakup posiłków czy też żywności dla 104 rodzin.

Ponadto w2020r. poniesiono wydatki na:

- 7 dzieci umieszczonych w pieczy zastępczej oraz na zatrudnienie 1 asystenta rodziny, który pracuje także z 7 innymi rodzinami przeżywającymi różnego rodzaju trudności,
- opiekę wytechnieniową, której celem głównym wsparcie członków rodzin lub opiekunów sprawujących bezpośrednią opiekę nad dziećmi niepełnosprawnymi z orzeczeniem o niepełnosprawności oraz osobami ze znacznym stopniem niepełnosprawności. W roku 2020 pomoc w formie usług opiekuńczych otrzymało 27 rodzin osób niepełnosprawnych w wymiarze 5 936 godzin usług.

Projekty i działania realizowane przez OPS w 2020r

- **Aktywny senior w aktywnej gminie**, to kontynuacja projektu współfinansowanego przez Unię Europejską ze środków EFS oraz z budżetu państwa. W okresie rozliczeniowym pracownik prowadził dalszą rekrutację osób do projektu. Zapoznawał uczestników z dostępnymi formami wsparcia. Dokonywał diagnozy sytuacji życiowej. Kierował osoby do orzecznictwa Powiatowego Zespołu Orzekania o Niepełnosprawności, Orzecznika ZUS i KRUS w celu uzyskania świadczenia uzupełniającego. Udzielał informacji o formach wsparcia w ramach systemu pomocy społecznej oraz innych ustawa zabezpieczenia społecznego.



- **Pakiet na dobry start**, realizowany we współpracy z PUP Lublin, współfinansowany przez Unię Europejską ze środków EFS i budżet państwa. W ramach projektu przeprowadzono diagnozę preferencji i kompetencji zawodowych oraz utworzono indywidualne plany działania, grupowe poradnictwo zawodowe i kompetencyjne, certyfikowane szkolenia zawodowe. Indywidualne i kompleksowe pośrednictwo pracy, staże zawodowe **dla 3 osób, po 50 roku życia, bezrobotnych, niepełnosprawnych**.

- **Liderzy Kooperacji** to projekt wspólny z Regionalnym Ośrodkiem Polityki Społecznej w Lublinie była to jego druga edycja mająca na celu testowanie i wdrożenie wypracowanego w poprzednim roku Modelu Kooperacji pomiędzy instytucjami pomocy społecznej i integracji społecznej a podmiotami innych polityk sektorowych. W ramach podejmowanych działań zrealizowano projekt socjalny dla **6 rodzin**. Projekt ukierunkowany był na zaspakajanie potrzeb uczestników w zakresie rehabilitacji zdrowotnej i społecznej. W ramach modelu beneficjenci zostali objęci wsparciem psychologicznym, socjalnym i finansowym zgodnie z założeniami projektu socjalnego. Uczestnicy skorzystali z rehabilitacji w formie pobytu w sanatorium, zakupu sprzętu ortopedycznego, wyjazdu na 7-dniowy wypoczynek do Kazimierza, usług fryzjera, kosmetyczki, kursu zawodowego- florystycznego

- **Zdrowa i aktywna rodzina** edycja I 2019/2020

Cele szczegółowe projektu to:

1. Zwiększenie potencjału osobowościowego poprzez zwiększenie motywacji do działania i wiary we własne siły, wytworzenie umiejętności interpersonalnych oraz poprawę funkcjonowania w społeczeństwie.
2. Zdobywanie umiejętności umożliwiających wejście na rynek pracy, naukę godzenia życia zawodowego z życiem rodzinnym oraz podwyższenie statusu zawodowego poprzez zwiększenie kwalifikacji zawodowych, staż zawodowy.

W I edycji ramach realizacji projektu 15 uczestników projektu skorzystało z:

- poradnictwa psychologicznego,
- warsztatów kompetencji społecznych,
- doradztwa zawodowego, pośrednictwa pracy,
- szkolenia i kursu zawodowego,
- staży zawodowych, stypendiów szkoleniowych,
- aktywizacji społecznej oraz edukacyjnej,
- wsparcie finansowe.

W wyniku przeprowadzonych powyższych działań:

- 5 osób ukończyło kurs „Opiekun osób starszych”
- 2 osoby ukończyły kurs „Prawo jazdy kat C”
- 1 osoba ukończyła kurs „Opiekunka dziecięca”
- 1 osoba ukończyła kurs „ Tworzenie stron www”
- 2 osoby ukończyły kurs „Obsługa kas fiskalnych”
- 1 osoba ukończyła kurs „Kurs gastronomiczny-kucharz”
- 2 osoby odbyły staż zawodowy.

- Ponadto wydano skierowania do **Banku Żywności** dla 43 rodzin o 90 osobach w rodzinie,
- Zespół Interdyscyplinarny ds. przeciwdziałania przemocy, który jest elementem gminnego systemu przeciwdziałania przemocy w rodzinie i jest metodą pracy w tym obszarze, opartą na systemowej współpracy lokalnych instytucji, podmiotów i służb oraz na wielopłaszczyznowym podejściu do problemu przemocy. Na posiedzeniach grup roboczych prowadzone są rozmowy bezpośrednie, zarówno z osobami doświadczającymi przemocy jak również jej sprawcami w celu wyeliminowania niepożądanych zachowań.

W 2020 roku Zespół Interdyscyplinarny zajmował się 22 rodzinami o 61 osobach w rodzinie.

- wydano 11 zaświadczeń o dochodach do Programu tzw. „czyste powietrze”

W ramach zadań zleconych w roku 2020 realizowano:

- **rządowy program Rodzina 500+**. Zadanie mające pomóc w wychowaniu dzieci poprzez przyznawanie świadczeń wychowawczych. W okresie sprawozdawczym wypłacono 35463 świadczenia na kwotę 17 623 486,29 zł .

- **świadczenia rodzinne** - 18 832 świadczenia na kwotę 3 804 260,00 zł

w tym świadczenia opiekuńcze w ilości 1009 świadczeń na kwotę 1 346 117,00 zł

- odprowadzono dla osób pobierających świadczenia pielęgnacyjne i opiekuńcze, składki na ubezpieczenie zdrowotne dla 37 osób oraz dla 64 osób składki na ubezpieczenie społeczne ,
- zadanie **Karta Dużej Rodziny**, wydano 201 kart w tym 198 kartelektronicznych,
- program wspierania **kobiet w ciąży i rodzin „Za Życiem”**, wydano 1 decyzję przyznającą świadczenie,
- program **„Dobry Start”** na edukację dzieci. 300 zł jednorazowego wsparcia dla wszystkich uczniów rozpoczynających rok szkolny. 1400 rodzin otrzymało świadczenie na 2005 dzieci bez względu na dochód na kwotę 601 500,00zł.
- **świadczenia alimentacyjne**, gdzie wypłacono je dla 54 osób na kwotę **278 701,00 zł**, Ponadto objęto 38 dłużników alimentacyjnych postępowaniem egzekucyjnym od których – ściągnięto kwotę 128 093,83zł. Należy stwierdzić, że ściągalność z roku na rok jest coraz bardziej skuteczna.

21. GOSPODARKA ODPADAMI I OCHRONA ŚRODOWISKA



Gmina Konopnica należy od 2007r. do międzygminnego związku komunalnego - **Celowego Związku Gmin PROEKOB w Bełżycach**, który wybudował w 2013r. Zakład Zagospodarowania Odpadów w Bełżycach, funkcjonujący w formie spółki.

Od 1 stycznia 2020 roku zaczęła obowiązywać nowa częstotliwość odbierania odpadów komunalnych z podziałem na zabudowę jednorodziną i wielorodzinną.

W zabudowie jednorodzinnej odpady odbierane były z częstotliwością: od 1 kwietnia do 31 października oraz w miesiącu grudniu – 2 razy w miesiącu zmieszane odpady komunalne i selektywnie zebrane (papier i tworzywa sztuczne) w pozostałych miesiącach 1 raz w miesiącu, 1 raz w miesiącu przez cały rok szkło opakowaniowe, od 1 kwietnia do 31 października bioodpady (stanowiące odpady spożywcze i kuchenne oraz odpady z pielęgnacji terenów zielonych) odbierane 2 razy w miesiącu, w pozostałych miesiącach 1 raz w miesiącu, od 1 stycznia do 30 kwietnia oraz od 1 listopada do 31 grudnia – raz na dwa miesiące odbierany jest popiół z palenisk domowych, odpady wielkogabarytowe, opony oraz zużyty sprzęt elektryczny i elektroniczny w ramach „wystawki” raz w roku.

W zabudowie wielorodzinnej: od 1 kwietnia do 31 października – 1 raz w tygodniu zmieszane odpady komunalne i selektywnie zebrane (papier i tworzywa sztuczne) w pozostałych miesiącach 1 raz w miesiącu. Wyjątkiem jest grudzień gdzie odpady są odbierane 2 razy, 1 raz w miesiącu przez cały rok szkło opakowaniowe, od 1 kwietnia do 31 października bioodpady (stanowiące odpady spożywcze i kuchenne oraz odpady z pielęgnacji terenów zielonych) odbierane są 1 raz w tygodniu, w pozostałych miesiącach 1 raz w miesiącu, odpady wielkogabarytowe, opony oraz zużyty sprzęt elektryczny i elektroniczny w ramach „wystawki” raz w roku.

W ramach współpracy z firmą ECO HARPOON Recykling Sp. z o.o. z siedzibą w Cząstkowie Mazowieckim zorganizowano nieodpłatną zbiórkę zużytego sprzętu elektrycznego i elektronicznego.

W związku ze zmianą wzoru deklaracji dotyczącej opłaty za gospodarowanie odpadami komunalnymi zmiana uległa stawka za odbiór odpadów komunalnych oraz sposób zbierania odpadów komunalnych. Mieszkańcy nie mają już możliwości wybrania opcji zbierania odpadów w sposób nieselektywny. Wszyscy mieszkańcy zostali objęci selektywną zbiórką odpadów. Obecnie stawka podstawowa wynosi **20,00 zł** za osobę zamieszkujejącą daną nieruchomość. Rada Gminy podjęła uchwałę dotyczącą zwolnienia mieszkańców z części opłaty w przypadku gdy odpady ulegające biodegradacji są zagospodarowywane w przydomowym kompostowniku. Zwolnienie o którym mowa wynosi **7,00 zł** za każdego mieszkańca co daje stawkę **13,00 zł** w przypadku posiadania kompostownika.

Rada Gminy uchwaliła także stawkę opłaty podwyższonej w wysokości dwukrotnej opłaty podstawowej czyli **40,00 zł** za jednego mieszkańca w przypadku gdy mieszkaniec nie wypełnia obowiązku segregacji odpadów.

Cały rok 2020 odbiór i transport odpadów realizowała spółka EKO-TRANS Sp. z o.o., Samokłęski 28, 21-132 Kamionka. Koszt za rok 2020 wyniósł **1 061 915,55 zł brutto**.

Zmianie uległ też sposób rozliczania się za transport odpadów. W roku 2020 wyliczenie kosztu transportu odpadów następowało za każdą Mg odpadów przetransportowanych a nie jak dotychczas w ramach ryczału.

W 2020 odpady zebrane z terenów nieruchomości zamieszkałych w całości trafiały do Zakładu Zagospodarowania Odpadów Komunalnych w Bełżycach, ul. Przemysłowa 35A, 24-200 Bełżyce. Koszt zagospodarowania odpadów wyniósł **1 230 407,73 zł brutto**.

Na terenie gminy w 2020 roku funkcjonował jeden Punkt Selektywnego Zbierania Odpadów Komunalnych (PSZOK) prowadzony przez firmę EKO-TRANS Sp. z o.o., Samokłęski 28, 21-132 Kamionka. PSZOK przyjmował odpady w każdy poniedziałek w godzinach 9⁰⁰-17⁰⁰ (w miesiącach X-III), w godzinach 10⁰⁰-18⁰⁰ (w miesiącach IV-IX).

PSZOK przyjmował następujące rodzaje odpadów:

- odpady selektywnie zebrane (papier, szkło, tworzywa sztuczne, opakowania materiałowe, metal),
- przeterminowane leki,
- chemikalia (farby, rozpuszczalniki, oleje odpadowe),
- zużyte baterie i akumulatory,
- zużyty sprzęt elektryczny i elektroniczny,
- odpady wielkogabarytowe,
- odpady remontowo-budowlane,
- zużyte opony,
- odpady niekwalifikujące się do odpadów medycznych powstałych w gospodarstwie domowym w wyniku przyjmowania produktów leczniczych w formie iniekcji i prowadzenia monitoringu poziomu substancji we krwi, w szczególności igły i strzykawki,
- odzież,
- tekstylia.

Od początku 2020 r. punkt PSZOK przestał odbierać odpady zielone i bio kuchenne. Odpady te zgodnie ze złożonymi przez mieszkańców deklaracjami odbierane są „u źródła”. Łączny koszt za utrzymanie PSZOK to **605 581,15 zł**.

W związku z wystąpieniem na terenie kraju pandemii choroby Sars Cov2 mieszkańcy, którzy pozostawali w izolacji domowej byli obsługiwani w ramach odbioru odpadów medycznych przez firmę Utyllimed, ul. Turystyczna 9 w Lublinie. Wydatek związany z zagospodarowaniem odpadów z izolatoriów wyniósł **5 159,16 zł**.

W roku 2020 do mieszkańców wysłano **502** wezwania do złożenia deklaracji o wysokości opłaty za gospodarowanie odpadami komunalnymi. Wezwania w głównej mierze dotyczyły niezłożenia nowej deklaracji dotyczącej wysokości opłaty za gospodarowanie odpadami komunalnymi oraz rozbieżności w złożonych deklaracjach.

W związku z nieterminowym dokonywaniem opłat w 2020 r. do mieszkańców gminy Konopnica wysłano **421** upomnień.

W przypadku gdy właściciel nieruchomości nie złożył nowej deklaracji o wysokości opłaty za gospodarowanie odpadami komunalnymi, a wezwania okazały się bezskuteczne następowano w drodze decyzji po przeprowadzeniu postępowania podatkowego z urzędu określenie tej opłaty. W 2020 roku wydano **73** decyzje w tym jedna z wydanych decyzji została zaskarżona do Samorządowego Kolegium Odwoławczego w Lublinie i została uchylona w całości.

Poniesiliśmy również koszty składki członkowskiej do Celowego Związku Gmin PROEKOB w kwocie **31 646,00 zł**.

W 2020 roku dokonano **44** zgłoszeń przydomowych oczyszczalni ścieków, które zostały oddane do eksploatacji.

Łącznie ze zbiorników bezodpływowych odebrano 48 737,40m³ ścieków bytowych oraz 6 743,46m³ ścieków przemysłowych.

Dokonano 8 kontroli na terenach nieruchomości zamieszkałych w sposobie pozbywania się nieczystości ciekłych. Jednokrotnie wezwano także przedsiębiorcę prowadzącego działalność w zakresie odbioru nieczystości ciekłych. Wezwanie dotyczyło rozbieżności w ilości ścieków odebranych od mieszkańców oraz oddanych do stacji zlewnej.

Realizowaliśmy także wywóz nieczystości stałych tzw. likwidacja dzikich wysypisk oraz oczyszczanie przystanków autobusowych i targowiska gminnego. Poniesiono również koszty wywozu i utylizacji z terenu gminy zabitych zwierząt: 35 saren, 12 psów, 7 lisów, 1 jenot, 5 kotów, 2 zające, 4 dziki i 1 borsuk. W ramach ochrony zwierząt zleciliśmy odławianie bezdomnych psów, transport, zapewnienie opieki weterynaryjnej, sterylizację, usypianie ślepych miotów oraz ponieśliśmy opłaty za utrzymanie miejsc w schronisku. W roku 2020 r. odłowiono 22 bezpieczne psy z terenu gminy. W roku 2020 nie prowadzono elektronicznego znakowania psów. Poniesiono koszty 26 interwencji w związku z wypadkami i zdarzeniami drogowymi z udziałem zwierząt oraz związane ze sterylizacją bezpiecznych suk i kocic wolnożyjących oraz kastracją kotów - w sumie wysterylizowano 55 kocic, 1 kocura i 9 suk.

W roku 2020 usunięto i poddano utylizacji 106,02 Mg wyrobów zawierających azbest w ramach dotacji i współfinansowania przez WFOŚiGW w Lublinie. Ponadto w ramach programu utylizacji wyrobów zawierających azbest realizowanego przez Lubelski Urząd Marszałkowski przeprowadzono nabór wniosków – zebrano 42 wnioski do realizacji w 2021 r.

22. KULTURA I OCHRONA DZIEDZICTWA NARODOWEGO

W styczniu gmina podpisała umowę ze Stowarzyszeniem Pracownia Twórczych Działań, na wsparcie realizacji zadania publicznego z zakresu kultury pt **”Konopnickie pasje”**.

Głównym celem realizacji zadania była aktywizacja mieszkańców gminy Konopnica poprzez stworzenie przestrzeni dla rozwoju nowych umiejętności, podczas warsztatów kulturalno-społecznych realizowanych w świetlicach wiejskich poszczególnych miejscowości.

Mieszkańcy zostali zaangażowani w życie kulturalne i społeczne gminy poprzez organizację warsztatów i spotkań.



Foto: ze zbiorów Agnieszki Wróblewskiej

W ramach zadania odbyły się: warsztaty rękodzieła dla dzieci oraz dorosłych (tworzenie dzieł artystycznych w oparciu o zróżnicowane techniki i materiały plastyczne), warsztaty ceramiczne dla dzieci oraz dorosłych – wytwarzanie ceramiki użytkowej i ozdobnej, rozwijanie wyobraźni przestrzennej i zdolności manualnych oraz zajęcia z malarstwa. Część zaplanowanych warsztatów z powodu zagrożenia związanego z pandemią COVID-19 odbywała się w formie zajęć on-line.



Foto: ze zbiorów Agnieszki Wróblewskiej

Podpisano także umowę ze Stowarzyszeniem Artystycznym „ParaBuch” na zadanie „**Głos, Ciało, Ruch**”. W ramach zadania odbyły się warsztaty z zakresu pracy nad świadomością ciała, głosu i ruchu scenicznego. Pozwoliły one nabyć uczestnikom umiejętności przekładania emocji na ekspresję twórczą, świadomość własnego ciała i głosu.

Gminny Dzień Kobiet zorganizowany został 7 marca 2020r. Uroczystość odbyła się w świetlicy OSP Konopnica, na którą zaproszone zostały Koła Gospodyń Wiejskich, panie które działają twórczo w Domu Kultury w Motyczu, dyrektorki szkół, przedstawicielki służby zdrowia, emerytowane pracownice Urzędu i wiele innych.

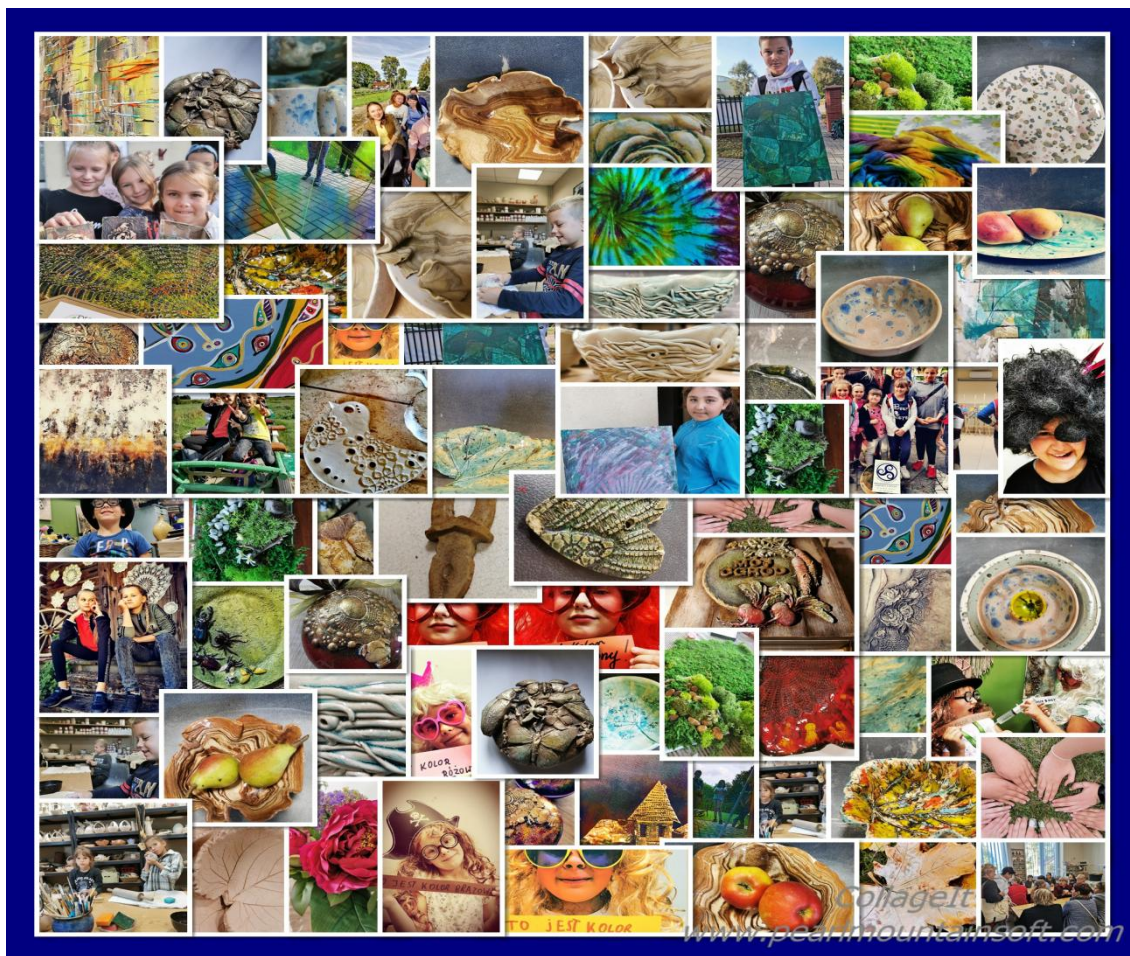

23. URZĄD STANU CYWILNEGO KONOPNICA

Małżeństwa				Urodzenia	Zgony	Odpisy	Zaświadczenia
Śluby Konkordatowe	Śluby Cywilne poza lokalem USC	Śluby Cywilne w USC	Śluby ogółem				
19	8	11	38	11	54	840	67

24. EWIDENCJA LUDNOŚCI

Nazwa zadania	Ilość
Zameldowania/wymeldowania/zgłoszenia wyjazdu/powrotu z zagranicy	894
Osoby zameldowane na pobyt stały	368
Osoby zameldowane na pobyt czasowy	465
Osoby wymeldowane z pobytu stałego	167
Usuwanie niezgodności	2 955
Decyzje w sprawach meldunkowych	19

Nadanie/zmiana numeru PESEL	266
Udostępnianie danych z rejestru mieszkańców i rejestru PESEL	113
Wydawanie decyzji o odmowie udostępnienia danych osobowych oraz danych z RDO	1
Wydawanie zaświadczeń z ewidencji ludności	932
Przyjęte wnioski o wydanie dowodu osobistego	739
Przyjmowanie zgłoszeń o utracie dowodu osobistego	146
Unieważnianie dowodu osobistego w Rejestrze Dowodów Osobistych	54
Urodzenie	126
Małżeństwa	90
Zgony	138
Mieszkańcy zameldowani na pobyt stały- stan na dzień 31.12.2020r.	13 762
Mieszkańcy zameldowani na pobyt czasowy- stan na dzień 31.12.2020r.	190
Wyborcy- stan na dzień 31.12.2020r.	11 079

25. BIBLIOTEKA PUBLICZNA GMINY KONOPNICA

Biblioteka Publiczna Gminy Konopnica oraz jej filie – w Motyczu, Radawcu Dużym i Zemborzycach Tereszyńskich świadczą usługi w zakresie rozwijania i zaspokajania potrzeb czytelniczych, informacyjnych i kulturalnych mieszkańców gminy. W 2020 roku przybyło ogółem **1941** woluminów, na kwotę **42 364,18 zł zł** (w tym ze środków własnych 1581 woluminów za kwotę 34 864,18 zł, 360 woluminów w ramach dotacji z Biblioteki Narodowej na kwotę 7 500 zł). Zakupiono także **269 audiobooków** w celu poszerzenia i zwiększenia atrakcyjności oferty biblioteki, na kwotę 4 000 zł. Stan księgozbioru audiobooków na koniec 2020r to 900 jednostek inwentarzowych.

1. Liczba czytelników zarejestrowanych z wyszczególnieniem filii:

BPG Konopnica	605
Filia Motycz	237
Filia Radawiec Duży	393
Filia Zemborzycy Tereszyńskie	366
Razem	1601

2. Liczba wypożyczeń z wyszczególnieniem filii: książek, audiobooków i czasopism na zewnątrz

wypożyczenia na zewnątrz				
	książki	czasopisma	audiobooki	ogółem
BPG Konopnica	18977	347	644	19968
Filia Motycz	4006	172	45	4223
Filia Radawiec	6294	303	74	6671
Filia Zemborzyce	75851	345	74	6270
	35128	1167	836	37131

3. Udostępnianie prezencyjne z wyszczególnieniem filii: książek, audiobooków i czasopism na miejscu

udostępnianie na miejscu				
	książki	czasopisma	audiobooki	ogółem
BPG Konopnica	297	84	1	382
Filia Motycz	224	50	0	274
Filia Radawiec	445	35	0	480
Filia Zemborzyce	170	18	0	188
	1136	187	1	1324

W ramach działalności popularyzatorskiej i kulturalno-oświatowej biblioteka kontynuuje współpracę ze szkołami, przedszkolami i środowiskiem, przygotowując lekcje biblioteczne, spotkania autorskie, spotkania okolicznościowe i tematyczne, wystawki, gazetki, sesje głośnego czytania, konkursy i lekcje w nawiązaniu do rocznic. Współpracując ze szkołami organizujemy także wycieczki uczniów do biblioteki, wyszukujemy książki tematyczne. Współpracujemy także z przedszkolami i oddziałami przedszkolnymi, goszcząc u siebie dzieci lub odwiedzając je w przedszkolu. Aktualizujemy kanon lektur i służymy pomocą w wyszukiwaniu materiałów do referatów i różnego rodzaju konkursów czy olimpiad. Podczas organizowania warsztatów plastycznych dla dzieci i dorosłych aktywnie współpracujemy z „Domem Kultury” w Motyczu oraz ze Stowarzyszeniem Pracownia Twórczych Działań w Radawczyku II, a także z kołami gospodyń wiejskich w Kozubszczyźnie i Radawcu Dużym.

Inicjatywy o zasięgu gminnym

1. Nasze biblioteki organizują **spotkania okolicznościowe**: karnawałowe, z okazji Dnia Kobiet, wiosenne, ostateczne, czy andrzejkowe. W filii Zemborzyce odbyły się 2 spotkania: w styczniu – kolędowanie i w lutym z okazji Tłustego Czwartku.
2. W 2019 roku biblioteka rozpoczęła cykl spotkań tematycznych pt. „wieczór z biblioteką”. Każde spotkanie poświęcone było innemu państwu, jego literaturze, kulturze, sztuce oraz kulinariom. W 2020 odbył się jedynie rosyjski wieczór z biblioteką, norweski zaplanowany na drugą połowę marca nie został zrealizowany ze względu na zamknięcie placówek biblioteczných z związku z pandemią.

3. Filie biblioteczne w Motyczu i Zemborzycach Tereszyńskich organizowały zajęcia dla dzieci podczas ferii zimowych. Były to kilkudniowe cykle zajęć złożone z warsztatów plastycznych i kulinarnych oraz gier i zabaw. Zimowe spotkania organizowane były we współpracy z „Domem Kultury” w Motyczu.
4. W lutym biblioteka w Kozubszczyźnie zorganizowała warsztaty plastyczne „Maski weneckie”.
5. W marcu w bibliotece w Kozubszczyźnie zawisły prace plastyczne (plenery) grupy malarek z Motycza (10 obrazów), we wrześniu zaś fotografie Marcina Szydłowskiego, mieszkańca Motycza, studenta pierwszego roku Kierunku lekarskiego na Uniwersytecie Medycznym w Lublinie. Dodatkowo w ciągu roku nasze placówki biblioteczne gościły wystawę miniatur Krzysztofa Kędzierskiego.
6. Ze względu na sytuację epidemiologiczną placówki biblioteczne nie zrealizowały szeregu zaplanowanych wcześniej działań. Większą uwagę poświęcono utrzymaniu kontaktu z czytelnikami i promocji czytelnictwa. Wśród najciekawszych akcji promujących czytelnictwo znalazły się: „Kocie worki” (wypożyczanie pakietu 3 książek o różnej tematyce w ciemno), „Wspomnienie lata” (książki w letnim klimacie w komplecie z lawendowym lub różanych woreczkiem), „Listopad miesiącem kryminału” (do prezentacji przygotowano nowości wydawnicze – kryminały, sensacje i thrillery), „Literackie oblicza świąt” (1. świąteczne książki – literatura obyczajowa i kryminał – zawieszono na drewnianej ramie imitującej choinkę, do książek dołączone były ręcznie szyte filcowe ozdoby choinkowe 2. Przygotowano wystawkę książek o świątach dla dzieci, 3. Prezentowano książki kulinarne dotyczące potraw bożonarodzeniowych i wypieków.)
7. Zamiast tradycyjnych warsztatów robienia stroików świątecznych, na fb zamieszczono zdjęcia pokazujące krok po kroku, jak wykonać taki stroik.
8. Biblioteka w Kozubszczyźnie wzięła udział w konkursie dla bibliotekarzy, w którym wygrała pakiet książek o tematyce diety bezglutenowej. W ten sposób powstał zaczątek tzw. biblioteczki zdrowia. Filie biblioteczne także nabyły książki z tej tematyki.
9. W związku z obchodami roku Jana Pawła II biblioteka otrzymała bezpłatny dostęp do wystawy „Karol Wojtyła. Narodziny” przygotowanej przez Centrum myśli Jana Pawła II. Niestety sytuacja epidemiologiczna nie pozwoliła na zorganizowanie tradycyjnej ekspozycji. Biblioteka w Kozubszczyźnie, za zgodą centrum przygotowała wirtualny spacer po wystawie i umieściła go na fb, zaś filia biblioteczna w Radawcu Dużym prezentowała wystawę przed budynkiem biblioteki.
10. Tradycyjnie organizowane „literackie Andrzejki w bibliotece” dostały przeniesione do sieci. Przez sześć dni na naszym fanpage `u pojawiały się 2 posty z literackimi horoskopami i prezentacje książek autorów spod wybranych znaków zodiaku.
11. Filia biblioteczna w Motyczu jako jedyna w czasie pandemii realizuje zajęcia biblioteczne z najmłodszymi (z zachowaniem zasad bezpieczeństwa) ze względu na lokalizację w budynku szkoły i brak bezpośredniego kontaktu z czytelnikiem. Czytelnicy w tej placówce obsługiwani są przed drzwiami budynku, bez możliwości wejścia do środka. Umawianie wizyt i zamawianie książek odbywa się telefonicznie.

Inne inicjatywy – akcje o zasięgu ogólnopolskim

1. BPGK oraz filie biblioteczne wzięły udział w ogólnopolskiej akcji „Podaruj wiersz”, organizowanej przez Fundację im. Zbigniewa Herberta oraz Bibliotekę Narodową, a polegającej na ręcznym przepisaniu wybranego wiersza i wręczeniu go wybranej osobie. Pracownicy biblioteki przepisane przez siebie wiersze wręczały czytelnikom biblioteki. Gest ten spotkał się z bardzo pozytywnym odzewem. Filia w Radawcu dodatkowo podarowała wiersze KGW Radawczanki.

2. Biblioteka w Kozubszczyźnie oraz filia w Zemborzycach włączyły się w akcję „Tydzień zakazanych książek”

Podsumowanie:

W Bibliotece Publicznej Gminy Konopnica oraz jej filiach:

- odbyło się 10 lekcji bibliotecznych
- zorganizowano 2 spotkania okolicznościowe i 1 tematyczne
- odbyły się warsztaty plastyczne dla dorosłych
- przygotowano 55 gazetek i wystaw książek mających na celu promocję czytelnictwa
- w filiach bibliotecznych zorganizowano zajęcia dla dzieci w ferie zimowe (6 dni) - warsztaty plastyczne i kulinarne, zajęcia ruchowe, gry i zabawy
- przeprowadzono 5 innych zajęć bibliotecznych o charakterze literacko-plastycznym
- w filii Zemborzycy przeprowadzono pasowanie na czytelników
- zorganizowano 2 wystawy prac mieszkańców naszej gminy



Fot. Akcja promocyjna „Wypożyczamy kota w worku”

26. KULTURA FIZYCZNA I SPORT

W styczniu gmina podpisała umowy na wsparcie realizacji zadań publicznych na realizację zadań sprzyjających rozwojowi kultury fizycznej:

1. „Program szkolenia oraz organizacja zawodów z zakresu piłki nożnej dla mieszkańców Gminy Konopnica” – z Ludowym Klubem Sportowym.
2. „Upowszechnianie kultury fizycznej” – z Klubem Sportowym Uniszowice,
3. „Karate dla dzieci i młodzieży” Klub Sportowy Oyama Lublin,
4. „Bezpłatne treningi Taekwondo przy muzyce w Szkole Podstawowej w Motyczu”- Stowarzyszenie Wspierania Rozwoju i Motywacji Black Belt.

W ramach zadań zorganizowano zajęcia sportowe, treningi oraz zawody z zakresu piłki nożnej, karate i taekwondo dla mieszkańców gminy z różnych grup wiekowych zarówno dla uczniów młodszych jak i starszych, a także dorosłych i seniorów. W okresie pomiędzy marcem a majem 2020r. z uwagi na epidemię COVID-19 zajęcia nie odbywały się natomiast intensywność

treningów została zwiększona w pozostałych miesiącach w celu nadrobienia zaległości. Ograniczone zostało również przeprowadzenie rozgrywek ligowych i imprez sportowych. Uczestnicy mieli możliwość rozwijania zdolności sportowych, doskonalenia sprawności fizycznej oraz integrowania się wśród społeczności lokalnej.

Na podstawie Uchwały Rady Gminy Konopnica z dnia 1 marca 2013 r. w sprawie ustanowienia stypendiów sportowych oraz nagród i wyróżnień za osiągnięte wyniki sportowe przyznano w 2020 r. stypendia sportowe dla 2 zawodników w łącznej wysokości 1200 zł. oraz 1 nagrody w łącznej wysokości 800 zł.

27. REALIZACJA PROGRAMU WSPÓŁPRACY GMINY KONOPNICA Z ORGANIZACJAMI POZARZĄDOWYMI I INNYMI PODMIOTAMI PROWADZĄCYMI DZIAŁALNOŚĆ POŻYTKU PUBLICZNEGO

Program współpracy gminy Konopnicaz organizacjami pozarządowymi i innymi podmiotami prowadzącymi działalność pożytku publicznego w 2020 roku został przyjęty Uchwałą Nr XI/76/2019 Rady Gminy Konopnica z dnia 29 listopada 2019 r. (Dz. Urz. Woj. Lub. z 2019, poz. 7271). Głównym celem Programu było zwiększenie zaangażowania podmiotów w rozwój gminy Konopnica, poprawa jakości życia mieszkańców oraz wsparcie rozwoju społeczeństwa obywatelskiego. Cel ten gmina realizowało głównie poprzez zlecenie zadań publicznych organizacjom pozarządowym.

W 2020 roku dofinansowanie realizacji zadań publicznych w trybie konkursowym otrzymały następujące podmioty:

Nr	Nazwa zadania	Wykonawca	Proponowana kwota dotacji
1.	„Konopnickie pasje”	Stowarzyszenie Pracownia Twórczych Działań	40 000,00
2.	„Upowszechnianie kultury fizycznej”	Klub Sportowy Uniszowice	21 000,00
3.	„Program szkolenia oraz organizacja zawodów z zakresu piłki nożnej dla mieszkańców gminy Konopnica”	Ludowy Klub Sportowy Sokół Konopnica	82 000,00
4.	„Aktywny senior”	Stowarzyszenie Pracownia Twórczych Działań	10 000,00
5.	„Karate dla dzieci i młodzież”	Klub Sportowy Oyama Lublin	8 000,00
6.	„Bezpłatne treningi Taekwondo przy muzyce w Szkole Podstawowej w Motyczu”	Stowarzyszenie Wspierania Rozwoju i Motywacji „Black Belt”	9 000,00

Dofinansowanie realizacji zadań publicznych w trybie pozakonkursowym otrzymał następujący podmiot:

Nr	Nazwa zadania	Wykonawca	Proponowana kwota dotacji
1	„Głos, Ciało, Ruch”	Stowarzyszenie Artystyczne Para-Buch	8 000,00

Wysokość środków publicznych przekazanych przez gminę na wsparcie realizacji zadań publicznych wyniosło:

w 2020 r. - 178 000,00 zł

w 2019 r. - 193 000,00 zł,

w 2018 r. - 263 430,00 zł

Najważniejszym efektem realizacji *Programu współpracy* w 2020 roku było osiągnięcie celu, którym jest kształtowanie społeczeństwa obywatelskiego poprzez wspieranie działań na rzecz mieszkańców gminy Konopnica, zaspokajanie ich potrzeb oraz podnoszenie poziomu życia, ponadto :

- upowszechnienie kultury fizycznej i sportu,
- podniesienie w gminie poziomu wyszkolenia sportowego,
- wspieranie lokalnych inicjatyw i pobudzanie działań obywatelskich - warsztaty twórcze,
- krzewienie kultury,
- włączenie społeczne seniorów poprzez udział w zajęciach prozdrowotnych.

Na przestrzeni ostatnich lat można zauważyć, iż działalność organizacji pozarządowych znacząco wpłynęła na jakość życia mieszkańców w gminie Konopnica.

Podejmując ważne społecznie zadania, organizacje pozarządowe przyczyniły się do kształtowania postaw obywatelskich, a także wzbogaciły ofertę gminy na spędzanie wolnego czasu lokalnej społeczności.

Działania gminy w 2020r. nakierowane były w szczególności na stworzenie warunków do zwiększenia aktywności społecznej mieszkańców poprzez prowadzenie efektywnych zajęć i warsztatów, które umożliwiły zwiększenie ich udziału w rozwijaniu zainteresowań i umiejętności.

Podejmując ważne społecznie zadania, organizacje pozarządowe przyczyniły się do kształtowania postaw obywatelskich, a także wzbogaciły ofertę gminy na spędzanie wolnego czasu lokalnej społeczności.

28. RANKING GMIN LUBELSZCZYZNY

Ideą Rankingu Gmin organizowanego corocznie przez Fundację Rozwoju Demokracji Lokalnej im. Jerzego Regulskiego oraz Urząd Statystyczny w Lublinie jest wyłonienie i promowanie gmin wyróżniających się pod względem rozwoju społeczno-gospodarczego na terenie woj. lubelskiego. Wyniki oparte są o dane statystyczne za lata 2017-2019. Ocenie poddawane są wszystkie gminy województwa lubelskiego z wyłączeniem miast na prawach powiatu. W dniu 11 grudnia 2020 r. w sali Urzędu Statystycznego w Lublinie odbyła się konferencja prasowa, podczas której zostały ogłoszone oficjalne wyniki Rankingu Gmin Lubelszczyzny 2020. Gmina Konopnica kolejny rok zajęła czołowe miejsce.

Ranking Gmin Lubelszczyzny 2020

Wyniki

1. Głusk	67,0	11. Aleksandrów	53,3
2. Jastków	57,4	12. Zamość (g.w.)	53,3
3. Konopnica	56,9	13. Garbów	52,8
4. Puchaczów	56,9	14. Biłgoraj (g.m.)	52,7
5. Tomaszów Lubelski (g.m.)	56,5	15. Mełgiew	52,5
6. Wólka	56,3	16. Biała Podlaska (g.w.)	51,9
7. Niemce	53,8	17. Świdnik	51,2
8. Międzyrzec Podlaski	53,7	18. Łęczna	51,4
9. Łukowa	53,4	19. Niedzwica Duża	51,1
10. Łuków	53,3	20. Nałęczów	50,8

